50
Fundado en 1976
Año LI
Número 17.999

EL PAÍS

EL PERIÓDICO GLOBAL

Edición Nacional
2,20 euros
Viernes
13 de noviembre de 2026



Izquierdas incluye los escaños de Frente Amplio (5), Compromís-Front Valencià (3), Ara Més (1), UPC (1) y Podemos (1). Otros incluye ERC (10), Bildu (7), Junts (3), PNV (3), Adelante Andalucía (3) BNG (2), UPN-PP (2) y Coalición Canaria (1)

29N 'TRACKING' DE 40DB. PARA EL PAÍS

PP y Vox inician la campaña con una holgada mayoría

● Feijóo perdería diputados, pero podría gobernar por el avance de Abascal ● El PSOE acorta distancias y los partidos a su izquierda se hunden ● EL PAÍS publicará un sondeo diario hasta el 23

XOSÉ HERMIDA
Madrid

El PP y Vox inician la campaña de las elecciones del 29-N con una amplia mayoría que consumaría el cambio de ciclo político en España, según el *tracking* de 40dB. para EL PAÍS, que publicará un sondeo diario hasta el lunes 23. Alberto Núñez Feijóo, líder del PP, perdería 11 diputados respecto a 2023 (pasaría de 137 a 126), pero podría gobernar gracias al avance de la formación que dirige Santiago Abascal, que casi duplica escaños (de 33 a 64).

El PSOE de Pedro Sánchez resiste el avance de los partidos de la derecha pese al desgaste de la última legislatura y obtendría 118 diputados, tres menos que hace tres años, lo que le permite recortar distancias con el PP, que seguiría siendo la fuerza más votada. Los partidos a su izquierda, Frente Amplio y Podemos, se hundirían. —P14 A 26

—EDITORIAL EN P10



Begoña Gómez se estrena como oradora en un mitin del PSOE. Begoña Gómez, esposa del presidente del Gobierno, Pedro Sánchez, se estrenó ayer como oradora en un mitin del PSOE. "Durante demasiado tiempo hemos sido 'señoras de', y ese tiempo ha terminado", afirmó durante el acto del partido celebrado en Sevilla. PACO PUENTES —P16

ENLACE AL CANAL
x.com/byneontelegram
Ó escanea el código QR:

Abascal quiere excluir a los inmigrantes irregulares de la sanidad

J. M. ABAD LIÑÁN
L. DELLE FEMMINE
Madrid

Vox publicó ayer su programa electoral, en el que plantea excluir a los inmigrantes irregulares de la sanidad universal y propone cuotas para alumnos "de otras culturas" en las aulas. El partido de Santiago Abascal también pretende desmontar gran parte de la estructura que el Estado ha construido en los últimos 25 años en materia de feminismo y violencia machista. —P19

Partido Popular

Feijóo se presenta como un "gestor" para "resolver los problemas" —P17

Vivienda

El Congreso convalida el decreto que veta los desahucios —P25

Huelga

Las cargas policiales abren una crisis en Interior —P26

El gurú de la IA cae por la espía y las amantes

Jensen Huang renuncia al liderazgo de Nvidia tras conocerse sus relaciones extramaritales

JESÚS SÉRVULO GONZÁLEZ
Washington

Jensen Huang, fundador de Nvidia y el hombre más poderoso de la IA, cayó ayer derrotado por un escándalo de infidelidades con ecos geopolíticos que podrían haber comprometido la seguridad de la compañía. Huang, que ha dirigido la empresa durante 33 años, se vio obligado a renunciar a su cargo de consejero delegado tras conocerse su relación con una espía china y con una subordinada de la empresa. Nvidia, que vende chips en medio mundo, estaba en lo más alto en capitalización bursátil, y ha perdido un tercio de su valor (un 35%) en apenas un mes, arrastrando consigo a otros valores tecnológicos.

La directora financiera, Colette Kress, que lleva en la empresa desde 2013, asumirá el cargo de directora ejecutiva interina mientras la compañía busca un reemplazo permanente. "Las contribuciones de Jensen a Nvidia son trascendentales", dijo el consejo de administración en el adiós a Huang. Con esta dimisión, la empresa se enfrenta a un futuro incierto. El presidente de Estados Unidos, Donald Trump, propuso a Tim Cook, ex de Apple, como el sucesor de Huang. —P34 A 36

Más de 450.000 soldados de Rusia han muerto en la guerra de Ucrania

JAVIER G. CUESTA
Moscú

Más de 450.000 soldados del bando ruso han muerto desde 2022 en la guerra de Ucrania, según una base de datos oficial que ha sido hackeada. —P2



El cadáver de un soldado ruso yacía en el interior de un edificio en la localidad ucrania de Blahodatne, el 17 de junio de 2023. EVGENIY MALOLETKA (AP/LAPRESSE)

Más de 450.000 combatientes del bando ruso han muerto en la guerra de Ucrania

Dos grupos de 'hackers' publican por primera vez cifras oficiales de la agencia gubernamental de estadísticas. Entre los fallecidos hay un español

JAVIER G. CUESTA
Moscú

Desde que en febrero de 2022 comenzó la guerra del Kremlin contra Ucrania han muerto más de 450.000 militares en el lado ruso, según una base de datos que ha sido *hackeada* a la agencia estatal de estadísticas rusa Rosstat. Su contenido, basado en certificados de defunción, cuadra al ser cruzado con otras fuentes de información públicas, aunque no revela la fotografía completa. En las tablas figuran al menos un español y decenas de latinoamericanos que han perdido la vida en las filas de las fuerzas armadas rusas.

Los datos abarcan desde el inicio de la guerra hasta el 28 de agosto de este año, por lo que también habría que sumar los desaparecidos y los fallecidos cuyos certificados aún están siendo tramitados. No obstante, no todas las muertes de la base de datos están relacionadas con la invasión de Ucrania o aparecen confirmadas en los informes forenses.

La base de datos fue filtrada el fin de semana y verificada por EL PAÍS, Bloomberg, *Mediazona* y *Meduza*, y expertos independientes como Janis Kluge. Los datos de los certificados de defunción han sido cruzados con otras fuentes abiertas, como documentos judiciales, y nada hace sospechar de su falsificación o adición artificial.

Es la primera base de datos pública sobre caídos del bando ruso que ve la luz, aunque sea de forma parcial. Hasta ahora, las cifras provenían de recopilaciones periodísticas. La BBC y el medio ruso *Mediazona*, por ejemplo, confeccionan desde que comenzó la guerra una lista con los nombres de combatientes fallecidos. Así habían identificado a 285.881 muertos por fuentes abiertas, pero estimaban —gracias a un análisis de las herencias dentro del país— que a finales de 2025 sumaban más de 350.000.

"La cifra [de fallecidos resultante del pirateo de la base de datos oficial] no es la novedad, sino que esta filtración es especial por la potencial validación de otros métodos y ser una fuente directa", remarca en X el analista militar Janis Kluge. "He cruzado las identificaciones con algunas sentencias judiciales rusas, y la gente que aparecía en los documentos legales aparece en la base de datos. No es probable que sean datos falsos, aunque esto no confirma que las cifras sean las reales".

"Estas muertes son solo las registradas en los archivos civiles rusos", aseguran los dos grupos de *hackers* que han robado la información, Kiberpartizany BY y Silent Crow —cercano a la oposición bielourrusa y proucranio, respectivamente—, enfocados en atacar la red rusa.

Según estos datos, al menos 356.056 personas han muerto en "operaciones de combate" (código Y36); 56.520, en acciones militares sin más detalles (código Y89.1); 575, en "actos terroristas"; 13.671 han fallecido en territorio ocupado "sin causa" aclarada; y 14.160, por causas externas que podrían haber sido inducidas por la guerra, como accidentes de tráfico, enfermedades y suicidios. A ellos hay que sumar otros 9.118 caídos sobre cuya muerte no hay ninguna aclaración. Como referencia, EE UU sufrió unas 405.000 bajas mortales en la II Guerra Mundial.

La base de datos rusa no incluye a los desaparecidos —unos 280.000 entre Rusia y Ucrania juntos, según Cruz Roja— ni a los heridos, cuyas cifras multiplican el número de bajas. Asimismo, el archivo muestra otras defunciones de civiles en territorios ocupados que, en muchos casos, no fueron aclaradas o se debieron a enfermedades y otras causas naturales.

Ucrania no ha facilitado en estos casi cinco años de guerra cifras oficiales sobre fallecidos entre sus filas (sí de desaparecidos: unos 90.000). El Centro de Estudios Estratégicos Internacionales de Washington calcula que han muerto entre 500.000 y 600.000 ucranios en la contienda.

En la base de datos rusa hay un ciudadano español, muerto cuando luchaba en el lado ruso. EL PAÍS ha podido verificar esta muerte por otras vías. El fallecido, de 29 años, perdió la vida en octubre de 2024 en la batalla por Kostiantinivka como consecuencia de una explosión (código Y36.2, según su ficha en Rosstat). La pugna por este sector de la región de Donetsk continúa hoy. Mientras, en las trincheras ucranias han muerto al menos una decena de españoles (según distintas noticias), pero no hay un recuento oficial.

Casi 200 muertos en el lado ruso son de Latinoamérica, aunque la cifra no es verificable en la base de datos pirateada porque esta ofrece la cifra total por nacionalidad pero luego no permite acceder a todas las fichas. Bloomberg ha identificado a unos 11.000 extranjeros de un centenar de países combatiendo del lado ruso. Más de 6.000 también tenían esa nacionalidad, y el 80% procedía de países de la antigua URSS.

Internet está lleno de anuncios con falsas promesas para unirse al ejército ruso

La base de datos pirateada no incluye a los desaparecidos, unos 280.000 en total

Internet está inundado de anuncios para firmar un contrato con el ejército ruso en canales que, al mismo tiempo, utilizan como gancho imágenes de jóvenes rusas —en ocasiones hechas con inteligencia artificial— para engatusar a hombres que solo verán la guerra. El Kremlin también incentiva desde hace meses a los "reclutadores" ofreciéndoles comisiones por cada nuevo recluta. Esto ha provocado que muchos canales prorrusos de Telegram y vKontakte (el llamado Facebook ruso) publiquen anuncios que prometen grandes salarios y bajos riesgos por trabajar como piloto de drones o conductor de camiones, aunque el contrato no estipula el puesto, y, una vez sellado, el Ministerio de Defensa puede desplegar a su empleado en primera línea bajo decenas de drones enemigos. Incluso algunos países amigos de Rusia, como la India y Cuba, han denunciado el engaño.

Cuba y Colombia son los países latinoamericanos con más certificados de defunción en el lado ruso, aunque no ha sido posible verificar que todos pertenezcan a militares. Este diario ha podido comprobar 13 documentos de fallecidos de la isla caribeña y 20 de colombianos. En cambio, sí ha sido factible constatar en la filtración la muerte en combate de otros ciudadanos de Brasil (6), Chile (1), El Salvador (13), Haití (1), Panamá (3), Paraguay (1), Perú (7) y Venezuela (2). No figura ninguno de Bolivia, México y Uruguay.

Tampoco aparecen los miles de norcoreanos que entregaron sus vidas al régimen de Kim Jong-un en su apoyo a Vladímir Putin. La BBC estima que unos 2.300 militares norcoreanos han muerto en la guerra, según su análisis de un monumento conmemorativo de Pyongyang en el que están inscritos los nombres de los caídos.

Europa rechaza la presión de Putin para cambiar su sistema de seguridad

Los líderes europeos debaten cómo estar representados en las negociaciones sobre Ucrania si Rusia acepta

MANUEL V. GÓMEZ
Dublín, enviado especial

Rusia pretende que en las negociaciones de paz sobre Ucrania se incluya también la revisión del sistema de seguridad europeo que emergió tras la caída de la Unión Soviética. La UE lo rechaza de plano: "No hace falta reinventar la rueda", zanjó ayer el presidente del Consejo Europeo, António Costa. "Ya tenemos una arquitectura de seguridad [reflejada en pactos internacionales]. El problema es que Rusia no está respetando los acuerdos", añadió la alta representante para Asuntos Exteriores de la UE, Kaja Kallas, a su llegada a la misma reunión, la cumbre de la Comunidad Política Europea, que se celebró en Dublín (Irlanda).

Las palabras de ambos dirigentes europeos fueron secundadas por otros líderes, como el primer ministro polaco, Donald Tusk: "Cualquier acuerdo de paz debe ser tal que Ucrania conserve su soberanía y, sobre todo, que no se altere la arquitectura de seguridad del este de Europa".

Es en estos países donde más se temen las demandas de Rusia, porque, como apuntó Kallas, el sistema de seguridad europeo se asentaba hasta la invasión de Ucrania en acuerdos como la Carta de París, de 1990, que violó Rusia al invadir el país vecino. Y Costa, al acabar la reunión, profundizó en la idea: "Es importante recordar que Europa cuenta con una arquitectura de seguridad consolidada. Lamentablemente, en las últimas décadas, Rusia decidió socavarla por la fuerza, lo que culminó con la invasión de Ucrania".

Uno de los objetivos de Moscú desde hace tiempo es la retirada de tropas de la OTAN de los países más próximos a su frontera. Esta exigencia ha vuelto a aparecer en la última ronda de conversaciones para lograr la paz en Ucrania mantenida esta semana en Abu Dabi con Estados Unidos. Y el propio presidente de Ucrania, Volodímir Zelenski, aprovechando su presencia en la capital irlandesa, donde informó a sus aliados de la marcha de las conversaciones, lanzó la advertencia a los europeos de que no es solo el final de la guerra que sufre su país lo que quiere Rusia: "Se habla mucho de garantías de seguridad, y aquí Europa realmente tiene que prestar atención. Cuando los estadounidenses y los rusos hablan de esto, no se trata solo de garantías de seguridad para Ucrania. De hecho, se trata más bien de una especie de nuevo marco de seguridad entre Europa y Rusia, y este enfoque nos resulta un poco extraño".

El presidente ucranio tenía previsto reunirse en Dublín ayer con los enviados de Estados Unidos en las negociaciones de paz, Jared Kushner y Steve Witkoff, que regresaban a Washington después de verse con Vladímir Putin en Moscú.

La reclamación rusa de reformar la arquitectura europea de seguridad ya la planteó Moscú en 2021, antes de iniciar la invasión de Ucrania. Entonces se encontró con el rechazo europeo y de la OTAN. Ahora, de nuevo, se topa con la negativa de los europeos, que ya tuvieron oportunidad de ver renovadas las peticiones de Moscú en Abu Dabi, a donde acudió una nutrida delegación con representantes de Alemania, Francia, Italia, Reino Unido y de la UE, sin un liderazgo claro. No obstante, su presencia allí no fue para participar en las conversaciones, sino para conocer *in situ* su marcha, puesto que Moscú se negó a hablar con ellos.

De la última ronda de conversaciones en Abu Dabi, los europeos han sacado una conclusión positiva: Washington habría entendido, explican, la importancia de que los europeos estén representados en la mesa. No obstante, Estados Unidos pide a Europa que resuelva quién la representa para tratar de convencer a Rusia de que se siente también con los europeos, y no solo con los norteamericanos.

"Si Europa pudiera elegir a una persona para que hablara en su nombre, eso sería un logro mayor que conseguir que los rusos los incluyeran en la negociación", apuntó el miércoles Kushner, yerno de Donald Trump y uno de los enviados especiales estadounidenses en estas conversaciones.

Pero Europa no acaba de encontrar a esa persona. Kallas, por un lado, dejó muy claro en Dublín que ella quiere tener un rol destacado. "Los tratados son muy claros. Es António Costa [presidente del Consejo Europeo] y el alto representante [para Asuntos Exteriores], vicepresidente de la Comisión, quienes representan a Europea en asuntos de seguridad", señaló.

Sin embargo, en Berlín, París y Londres, capitales de los países que integran el llamado E3, se quiere un papel destacado. "Ucrania debe sentarse a la mesa, los europeos deben sentarse a la mesa, los estadounidenses y, por supuesto, Rusia deben sentarse a la mesa", apuntó el canciller alemán, Friedrich Merz, "ya tenemos un formato probado, el formato E3. Algunos de nosotros también estamos trabajando en esta tarea entre los representantes de Alemania, Reino Unido, Francia, Italia y Polonia. No veo ningún problema en que siga siendo así".



Volodímir Zelenski conversaba ayer en Dublín con Ursula von der Leyen. OLIVIER HOSLET (EFE/EPA)

"No hace falta reinventar la rueda", replica el presidente del Consejo Europeo

Washington pide a la UE que decida quién debe hablar en su nombre

Choque entre Mark Rutte y el primer ministro de Portugal

El primer ministro portugués, Luís Montenegro, señaló ayer en la cumbre de la Comunidad Política Europea celebrada en Dublín que el secretario general de la OTAN, Mark Rutte está "completamente desconectado de la realidad". Respondía a unas declaraciones del holandés, el pasado lunes en las que apuntaba, cuando se le preguntó por el gasto en defensa de los miembros de la Alianza, que "España o Portugal dicen que Rusia está muy lejos y que es, ante todo, un problema para Polonia".

Las palabras de Rutte provocaron ya el martes la reacción del Ministerio de Asuntos Exteriores luso, que, en un mensaje en X, afirmó: "Portugal no tiene dudas de qué lado de la historia está. Es lamentable que el secretario general de la OTAN hable con ligereza de asuntos tan serios".

Ayer, Rutte quiso matizar sus palabras, pero no llegó a desdecirse. "Yo no tengo ninguna crítica hacia Portugal ni hacia España, porque están haciendo exactamente lo que tenemos que hacer: aumentar el gasto en defensa y aumentar la producción de Defensa", afirmó. M. V. G.



El capitán del *Akya 2*, Babür Senol, examinaba las redes de pesca del barco en el mar Negro, cerca de las costas de Turquía, el 22 de octubre. A. M.

El mar Negro es ya la ruta mundial más letal para la marina mercante, con 70 marineros muertos desde junio

Rusia y Ucrania apuntan contra los buques comerciales: "Disparan a matar"

ANDRÉS MOURENZA
A bordo del 'Akya 2'

Al caer la tarde, cuando el modesto pesquero *Akya 2* se hace a la mar desde una pequeña bahía en la desembocadura del Bósforo, los grandes buques mercantes salen en fila del estrecho hacia el mar Negro, como una lenta procesión de gigantes de acero. Una procesión de destino incierto, toda vez que los ataques de Rusia y Ucrania contra buques comerciales se han multiplicado en los últimos meses, cada vez más letales.

Una vez dejada atrás la boca norte del Bósforo, uno de los buques graneleros toma dirección oeste, hacia algún puerto de Bulgaria, Rumanía o Ucrania; un petrolero que lo sigue vira unos grados al noreste, probablemente en dirección a las terminales de crudo de Novorossiysk. El *Akya 2*, con sus cuatro tripulantes sobre la cubierta turquesa, navega costeando el litoral buscando, como otros pescadores de bajura, la protección de las 12 millas náuticas (unos 22 kilómetros) de aguas territoriales turcas. El objetivo son los bancos de *palamut* (bonito), que las corrientes arrastran a esta zona en estos meses del año.

Los marineros están preocupados. En verano, un dron acuático sin explotar llegó hasta la boca del Bósforo, por la que acabamos de salir, y la Guardia Costera turca hubo de detener el tráfico. Minas flotantes, restos de proyectiles e incluso barcos dejados a la deriva tras un ataque han encallado ante las costas turcas, por el efecto de las corrientes.

"Los pescadores de cerco deberían iniciar la temporada por estas fechas. Pero están preocupados, ellos salen hasta a 20 millas de la costa y en esa zona ha habido ataques con drones", relata el capitán Babür Senol. Tercia su compañero Mustafa Süer: "Tienen miedo, pero no queda otra que faenar, hay que ganar dinero para que los tuyos puedan salir adelante".

El mayor riesgo, desde junio, es el aumento de los ataques por parte de Rusia y Ucrania contra la navegación civil. Una táctica con la que intenta infligir el máximo daño económico posible a su oponente, cerrando sus rutas de exportación, pese a que el ataque deliberado de buques civiles con pabellón de un país neutral es considerado un crimen de guerra por la Convención de Ginebra.

"El cambio más importante es que, antes, los ataques de drones se dirigían al casco, a la proa o a la cubierta del barco para inutilizar las embarcaciones. Ahora apuntan directamente a las zonas donde viaja la tripulación. Disparan a matar a las personas", denuncia Selahattin Polat, inspector de la Federación Internacional del Transporte (ITF) en Turquía.

Según la consultora Ambrey, 375 buques han sido atacados en el mar Negro entre junio y finales de octubre. La semana pasada, la Organización Marítima Internacional (OMI) debatió la situación en su consejo, cuyo secretariado ha documentado la muerte de al menos 38 marineros. Una recopilación más exhaustiva de incidentes, incluidos los tripulantes desaparecidos tras hundirse sus buques en el mar Negro, incluye a más de 70 marineros muertos en los últimos cinco meses (incluidos 24 desaparecidos), de ellos 62 en ataques atribuidos a Rusia, que ha intensificado su ofensiva durante octubre. Ese mes, una decena de ataques rusos frente a las costas de Rumanía, Bulgaria y Ucrania causaron 36 muertos y desaparecidos. Unas cifras que convierten al mar Negro en la zona marítima más mortífera del mundo, por encima incluso del estrecho de Ormuz y el golfo Pérsico.

Cuando el mar y el mundo empiezan a fundirse en un todo plomizo, el capitán Babür empieza a dirigir el *Akya 2* de norte a sur y de nuevo al norte, a lo largo del kilómetro de red echada en barrera. Trata de evitar que otra embarcación, ahora que todas navegan más cerca de la costa para evitar ataques, se la lleve por delante.

Él y sus compañeros solo se dedican a la pesca durante el otoño, cuando se levanta la veda en el mar Negro, necesaria para que este mar con un ecosistema tan dañado por los vertidos de la industria y los grandes ríos del este de Europa permita el desove de los bancos de peces llegados del Mediterráneo. El resto del año, Babür Senol trabaja como marinero en un buque cisterna en aguas de este último mar.

"Ya no vamos al mar Negro. Antes sí. Fui a Ucrania, durante el periodo del Corredor del Grano, estuvimos 20-25 días esperando dentro de un río y no nos pasó nada. También fui a Temryuk (Rusia), en el mar de Azov, y allí atacaron la terminal, pero a nosotros no. A los barcos comerciales no los atacaban entonces", explica: "En un barco mercante, el 95% de la superficie lo ocupa la carga, solo el 5% lo ocupa la cabina y los camarotes de la tripulación, ¿por qué atacan ahí? Se ve que los marineros somos menos importantes que la carga. Claro, como somos filipinos, indios, turcos, sirios, georgianos...".

El incremento de los ataques ha llevado a que, desde septiembre, las aseguradoras consideren todo el mar Negro —excepto las aguas territoriales de Turquía, Bulgaria, Rumania y Georgia— como una zona de guerra, aumentando las primas. La ITF debate una declaración similar, lo que obligaría a que las navieras sujetas a un convenio colectivo paguen el doble del salario a los marineros y les permitan abandonar el barco en caso de que así lo demanden.

En los últimos cinco meses, 375 barcos han sido atacados en esas aguas

Las aseguradoras consideran ese mar como una zona de guerra más

El mayor efecto que ha tenido esta situación es el miedo. "Cuando hablo con marineros que han sufrido ataques, me dicen que no pueden dormir por la noche. Se despiertan sobresaltados ante el menor ruido, como si estuviera a punto de ocurrir un ataque con drones. Muchos tienen que recibir ayuda psicológica y no quieren volver a navegar", explica Polat.

Así que cada vez menos marineros quieren poner su vida en peligro en el mar Negro, y tampoco los armadores quieren arriesgar sus barcos. "El mar Negro sigue abierto al tráfico marítimo comercial, pero en las zonas donde la amenaza es mayor, resulta cada vez más difícil y costoso encontrar buques dispuestos a asumir el riesgo. Al haber menos barcos, las tarifas de flete tienden a aumentar y estos costes adicionales repercuten en toda la cadena de suministro", asegura Jakob Larsen, jefe de Seguridad de Bimco, una de las principales patronales de armadores, por correo electrónico. Y los puertos del mar Negro son claves para el suministro mundial de cereales como el trigo, de derivados del girasol, fertilizantes, petróleo y mineral de hierro.

Cerca de las 10 de la noche, los pescadores del *Akya 2* empiezan a recoger las redes, una labor tediosa que lleva toda una hora. La captura es muy magra, apenas lo suficiente para cenar. En contra del dicho, estas aguas revueltas no hacen ganancia de pescadores. Ni de marineros.

Italia decide no evacuar edificios por avisos de bomba salvo que haya indicios concretos

El país sufre una nueva oleada de falsas alarmas en 3.778 colegios, de los que se vaciaron 77

ÍÑIGO DOMÍNGUEZ
Roma

El Gobierno de la primera ministra italiana, Giorgia Meloni, estableció ayer una directriz para afrontar las amenazas masivas de bomba: como "línea general", no se procederá a la evacuación de un edificio si no hay "elementos concretos ulteriores más allá de la simple recepción de un correo electrónico masivo", que hagan considerar que hay peligro. El prefecto de cada lugar, el responsable de las fuerzas de seguridad en cada ciudad, podrá ordenar desalojos si lo cree necesario.

El Gobierno italiano anunció su medida horas después de que se produjera ayer una jornada de caos y confusión en Italia tras la recepción en al menos 1.803 colegios e institutos en todo el país, por segundo día consecutivo, de un correo electrónico que advertía de la colocación de una bomba. A las seis de la tarde el balance final había subido a 3.778 centros afectados, pero el llamamiento del Gobierno parece haber funcionado: solo 77 edificios fueron desalojados y en 36 se reanudaron las clases a lo largo de la mañana.

El correo estaba firmado otra vez por alguien que se hace llamar Mikhail Andropov y, en esta ocasión, procedía de la cuenta de correo de una profesora de ciencias en Filipinas que había sido pirateada. El miércoles, el correo fue enviado desde otro remitente, también suplantado, de una universidad de Taiwán, y llegó a 6.300 centros. Fue una falsa alarma, pero cientos de escuelas fueron evacuadas en una jornada de gran agitación que el Gobierno italiano ha encuadrado como otro episodio de guerra híbrida, tras las amenazas de bombas en vuelos que salían o llegaban a Italia y los ataques informáticos a frigoríficos en supermercados.

En todo caso, se han generado varios debates: si se debe hacer caso o no a un mensaje de ese tipo, si debería establecerse un sistema coordinado para esas situaciones, y si Italia dispone de recursos tecnológicos para atajar esos correos. Al repetirse la situación del día anterior, ayer se volvieron a producir evacuaciones, aunque otros centros ya han optado por no hacerlo. La oposición, que reclama al Gobierno más inversiones en ciberseguridad, ya hizo notar que la misma amenaza llegó ayer a cientos de colegios en Irlanda y Escocia, pero rápidamente se consideró falsa y apenas hubo desalojos.

Meloni convocó ayer una reunión de urgencia y se reunió con los líderes de la oposición, algo que no sucedía desde 2023, para informarles y mantener un frente común. Por la tarde tuvo lugar otro encuentro del Comité Interministerial para la Seguridad de la República (CISR) para fijar un "operativo común para la gestión de las señales de alarma", anunció la presidencia del Gobierno.

La ausencia de instrucciones claras para todos sobre cómo se debía actuar fue patente ayer porque cada centro reaccionó como mejor le pareció. Solo en Roma y su provincia se evacuaron más de 700 colegios e institutos, lo que desató el caos en la ciudad, con miles de padres dejando sus lugares de trabajo y yendo a buscar a sus hijos.

Una amenaza en Francia obligó a retrasar los trenes Eurostar

El país es objetivo de una guerra híbrida por su ayuda a Ucrania, según Tajani

Algunos directores de centros asumieron la responsabilidad de no evacuar. En Milán, Massimo Nunzio Barrella, del instituto Parini, explicó a los medios que el correo recibido desde el principio le pareció falso y "casi cómico". "Parecía de una película de ciencia ficción de los setenta: 'Hemos venido para aniquilaros". Además, vio que en la lista de destinatarios había decenas de direcciones de otros centros. Decidió no dar la alarma, aunque llamó a la policía para quedarse tranquilo.

Lo mismo hizo Anna Bertato, de otro centro milanés en Via Maniago: "Busqué la dirección del remitente en Google y ya aparecía como *spam*. Aun así, llamé a la policía y compartían mi opinión". Ayer, los alumnos del instituto Malpighi de Roma se manifestaron para protestar contra la directora de su centro, que no lo hizo desalojar.

El vicepresidente del Gobierno italiano y ministro de Asuntos Exteriores, Antonio Tajani, aseguró en el Parlamento que Italia es un objetivo de guerra híbrida por su posición de ayuda a Ucrania. "Por nuestro apoyo en defensa de la libertad de un Estado soberano víctima de una guerra de agresión y a favor de la democracia. Es evidente que el objetivo es intimidarnos", declaró. Tajani afirmó que, como en otros ataques registrados en Europa, se persigue "paralizar servicios esenciales, desestabilizar las instituciones, golpear ciudadanos y empresas".

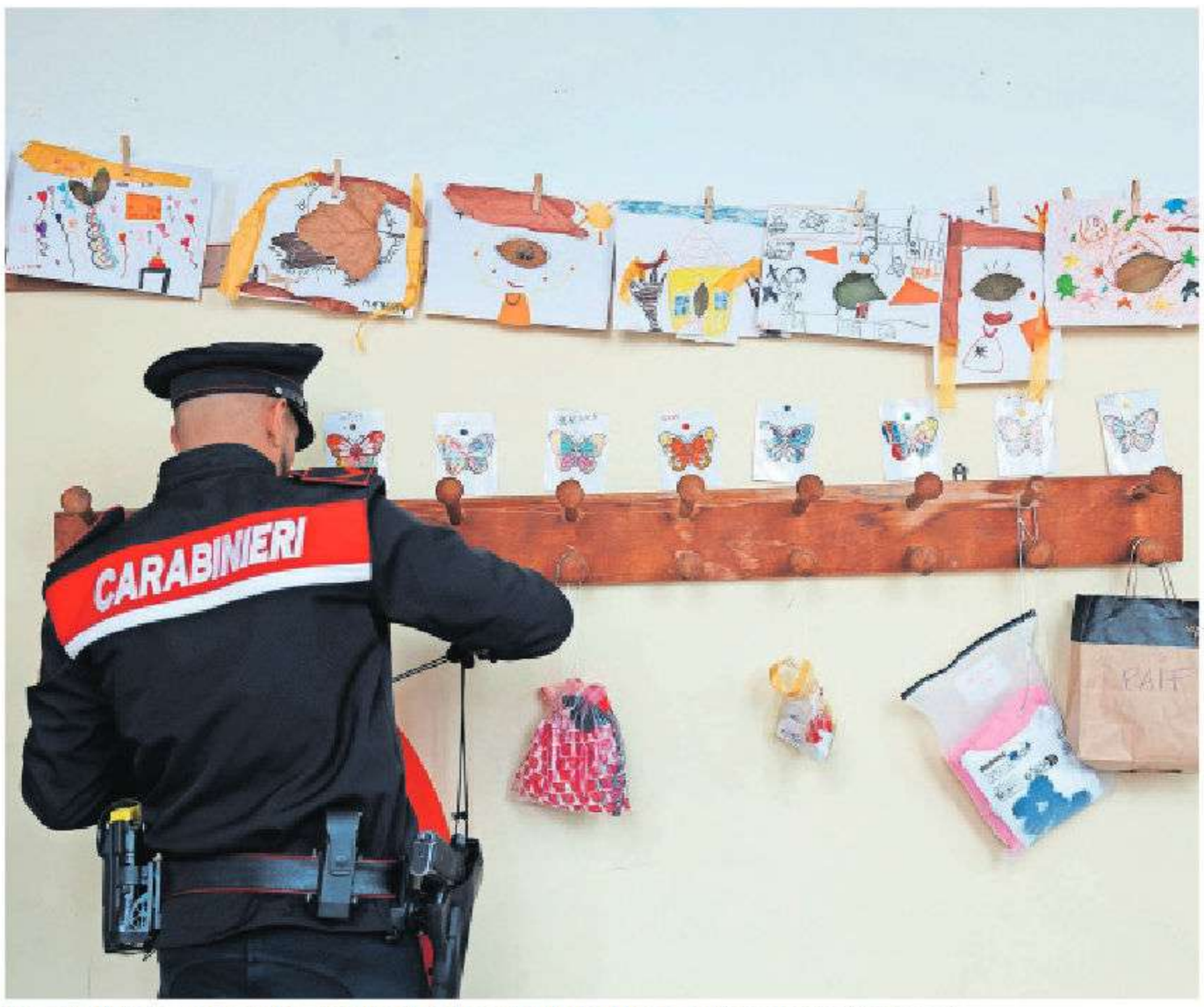

Un carabinero, ayer en la escuela Damiano Sauli de Roma. CECILIA FABIANO (AP/LAPRESSE)

Otra alerta

Una alerta de bomba también detuvo ayer por la mañana la circulación de trenes en la estación de Calais-Fréthun, en el norte de Francia, y retrasó los trenes Eurostar que conectan París y Londres informa Reuters. La prefectura de Pas-de-Calais informó de la alerta a primera hora y advirtió de que las comprobaciones podían alterar el tráfico de la zona. Pasadas unas horas, confirmó en la red social X que la verificación había concluido sin incidencias y que la circulación por carretera se estaba reanudando.

La compañía ferroviaria estatal francesa SNCF restableció el servicio de trenes a media mañana, después de que la Gendarmería autorizara la reanudación de la marcha. Los Eurostar no paran en Calais-Fréthun, pero la atraviesan camino del Eurotúnel, que atraviesa el canal de la Mancha, y la compañía explicó que, a petición de las autoridades francesas, no pudieron pasar por ella durante la alerta.

Bélgica también apunta a Irán por los ciberataques a cientos de supermercados europeos

MARÍA R. SAHUQUILLO
Bruselas

El ministro del Interior belga, Bernard Quintin, apuntó ayer a la pista iraní como autora de los ciberataques contra supermercados que causaron pérdidas millonarias a principios de mes. La afirmación de Quintin llega después de que Francia culpase a la Guardia Revolucionaria iraní del ataque contra los sistemas de refrigeración de más de 700 supermercados en todo el país, convocase al embajador iraní y pidiera sanciones europeas contra Teherán. Irán negó las acusaciones de Francia sobre el ataque, que se produjo en una oleada de preocupantes actos de guerra híbrida, desde amenazas de bomba falsas contra escuelas y aviones en toda Europa a ciberataques a comercios y un banco de sangre francés.

"En Bélgica también, los servicios de seguridad señalan indicios que sugieren posibles vínculos con actores iraníes conocidos. La Fiscalía Federal está examinando estos indicios con mayor detalle", declaró Quintin, según cita la agencia Belga. "Irán ha atacado a Francia y, posiblemente, también a Bélgica. No podemos quedarnos de brazos cruzados", añadió el ministro, que reclamó sanciones contra Teherán.

El señalamiento de Irán provocó, sin embargo, en Bélgica, un cortocircuito en el Gobierno de coalición. El ministro de Exteriores, el centrista Maxime Prévot, afirmó que las pruebas no permiten todavía una atribución oficial y recordó a su colega Quintin, liberal, que es su departamento quien tiene competencias para señalar a un actor extranjero como autor de un ataque como el dirigido contra los comercios belgas. Prevot, que reclamó prudencia, precisó también que aún no se ha tomado una decisión sobre nuevas sanciones a Irán.

La investigación sobre los ciberataques a supermercados sigue abierta. En la noche del 1 al 2 de noviembre, los atacantes alteraron a distancia la temperatura de congeladores y neveras de comercios en las regiones de Flandes y Valonia. Ese mismo día, Luxemburgo, Suecia, Estonia, Irlanda y Países Bajos también sufrieron ataques similares. La Agencia de la Unión Europea para la Ciberseguridad (ENISA) ha pedido cooperación entre las autoridades nacionales y una respuesta coordinada a nivel europeo.

Trump retira a Vance de las conversaciones con Irán

MACARENA VIDAL LIY
Washington

Lograr un acuerdo con Irán ya no importa. El vicepresidente de Estados Unidos, J. D. Vance, encargado hasta ahora de las negociaciones con Teherán, tiene que centrarse en hacer un seguimiento de cómo los demócratas gestionan las ciudades y los Estados en los que gobiernan y encontrar supuestos indicios de corrupción. O eso es lo que ha ordenado el presidente, Donald Trump, en una serie de andanadas contra el partido rival que publicó ayer en las redes sociales, en su reacción más fuerte hasta el momento desde la aplastante victoria de la oposición en las elecciones de mitad de mandato de la semana pasada.

"He pedido al vicepresidente Vance que dedique su total atención a la corrupción y delincuencia masivas que ocurren en las ciudades y Estados gestionados por los demócratas en todo Estados Unidos", escribió Trump en una serie de mensajes en los que acusa, sin pruebas, a los políticos rivales de latrocinio a gran escala. "Los líderes demócratas llevan la corrupción en la sangre", afirmó, antes de restar importancia a la guerra lanzada por EE UU e Israel, y a la opción de llegar a un pacto que la finalice. "No necesitamos un acuerdo con Irán. Esos días ya han quedado atrás hace mucho. ¡Tenemos su dinero, cientos de miles de millones de dólares, y tenemos su estrecho [de Ormuz]!".

Encuesta tras encuesta, los ciudadanos mencionaron la guerra y la necesidad de ponerle fin como una de las razones de peso a la hora de votar en unas elecciones en las que el vuelco hacia los demócratas ha sido uno de los mayores en la historia reciente del país.

Trump, que en un primer momento contemporizó sobre la derrota de su partido ha cambiado de táctica y se ha lanzado al ataque contra los demócratas y su victoria.

Vance ha sido uno de los negociadores de EE UU en los contactos indirectos con Irán de los últimos meses, y uno de los responsables del acuerdo temporal de paz que acabó fracasando este verano. Según *Axios*, el vicepresidente se implicó personalmente en conversaciones indirectas con la República Islámica en las últimas semanas para intentar un nuevo alto el fuego y retomar las negociaciones en torno al programa nuclear de Teherán.



Scott Colom saludaba en un acto en Jackson (Misisipi), el miércoles. ELLEN SCHMIDT (AP/LAPRESSE)

El demócrata Scott Colom será el primer senador negro de Misisipi desde el siglo XIX

El triunfo del candidato en las elecciones amplía la mayoría 'azul' a 55 escaños, a falta del final del escrutinio de Alaska

PATRICIA VÉLEZ SANTIAGO
San Juan

Por primera vez en casi 40 años, Misisipi enviará a un demócrata al Senado en Washington. Tras una contienda muy reñida, Scott Colom se impuso el miércoles, ocho días después del cierre de las urnas de las elecciones de medio mandato, a la actual senadora republicana, Cindy Hyde-Smith. Será el primer afroestadounidense en representación de ese Estado del Sur profundo en la Cámara alta desde el periodo de la Reconstrucción, como se conoce la etapa tras la guerra civil en el siglo XIX.

Colom, un fiscal de 43 años, hijo de un abogado republicano reconocido en Misisipi, amplía la mayoría demócrata en el Senado a 55 escaños y confirma el arrollador triunfo del partido en las *midterms* de Estados Unidos. Su victoria, tras días de conteo, fue por la mínima: 49,2% sobre el 48,7% de la candidata republicana. En términos absolutos, 473.336 votos frente a 468.667, una diferencia de menos de 5.000 papeletas. Ya solo falta por definir la contienda de Alaska, que se inclina de momento por el color azul de los demócratas, para conocer la configuración definitiva de esa Cámara.

La victoria en las urnas es para Colom la consumación de una revancha. En 2022, el entonces presidente Joe Biden, lo nombró para el cargo de juez federal en el Distrito Norte de Misisipi, y la senadora Hyde-Smith le bloqueó el paso. Lo consideraba demasiado a la izquierda por su respaldo a los derechos de las personas transgénero en Estados Unidos.

Misisipi había aprobado en 2021 una ley que prohibía la participación de los atletas transgénero en los deportes escolares y universitarios. Colom nunca abordó directamente el asunto, según contó el periódico *Mississippi Free Press*, pero sí había firmado previamente una carta rechazando "los esfuerzos por criminalizar a las personas trans y la atención médica de afirmación de género en el país".

Colom buscó devolver el golpe de Hyde-Smith con su candidatura, una campaña que tomó velocidad en octubre con un anuncio electoral que se viralizó en redes. Colom tomó la respuesta de la senadora a una pregunta sobre el alto precio de la carne y jugó con ella; Hyde-Smith había sugerido que las personas "opten por otra proteína" distinta de la carne, y, en el anuncio, varios votantes del Estado sureño le decían que era mejor "optar por otro senador".

Entonces sucedió en esa contienda algo parecido a lo que pasó con Gina Hinojosa, otra de las sorpresas de las *midterms* con su inesperado triunfo como nueva gobernadora de Texas. Los demócratas a nivel nacional comenzaron a poner dinero en la campaña y figuras de peso del partido viajaron a Misisipi para apoyar a Colom. La exvicepresidenta Kamala Harris participó en un mitin con el aspirante en su ciudad, Columbus, a finales de octubre.

El hasta ahora fiscal ha respaldado los derechos de las personas trans

Su campaña se centró en la promesa de subir salarios y bajar el coste de la vida

Demora

El recuento de votos se demoró en ese Estado porque hubo que procesar entre 12.000 y 20.000 papeletas provisionales. Son las que se entregan a las personas que afrontan algún inconveniente con su identificación o registro electoral. Los funcionarios electorales tenían 10 días para contarlas y certificar los resultados, un proceso que fue seguido muy de cerca por los equipos de ambos candidatos.

"Nos hemos preparado para esto durante meses. [...] Tenemos un ejército de abogados. [...] Hemos involucrado a todo el mundo para asegurarnos de que el proceso se lleve de acuerdo con la ley", dijo Colom. Esta semana, Hyde-Smith, ya en el Capitolio, declaró que se veía ganadora en la contienda que al final ha perdido.

El triunfo de Colom llega apenas medio año después de que el Tribunal Supremo dictase una sentencia que cambio las reglas de la Ley del Derecho al Voto, y con ello, la representación de los afroamericanos en las instituciones. Era una conquista de la era de los derechos civiles, y uno de los pilares de la democracia estadounidense. El fallo permitió el rediseño de distritos para diluir el sufragio de las minorías.

Colom se convirtió el miércoles en el tercer senador negro de la historia del Estado más pobre y con más población afroamericana (casi un 39%). Para el anterior hay que remontarse a los años ochenta del siglo XIX, tras la Guerra de Secesión, que acabó con el esclavismo. En su programa electoral, el candidato prometía "subir los salarios", "bajar el coste de la vida" y "mejorar la sanidad". Su eslogan fue "Misisipi importa".

Resultó ingeniosa, sobre todo, en comparación con la perezosa estrategia de su rival. Entre otros golpes de efecto, el nuevo senador, que tomará posesión en enero junto al resto de elegidos, montó un acto electoral a la entrada de un mitin del presidente de Estados Unidos, Donald Trump, en Misisipi, un Estado que en 2024 los republicanos ganaron por 21 puntos. Un territorio que hasta hace unos meses era impensable ver teñido de azul demócrata.

Un tiroteo masivo desata el pánico en el centro de Washington



Policías en el lugar del tiroteo, ayer en el centro de Washington. PABLO MARTINEZ MONSIVAIS (AP/LAPRESSE)

El sospechoso, que mató a una persona e hirió a otras cuatro, se suicidó en su piso

IKER SEISDEDOS
Washington

Cinco personas recibieron disparos ayer, poco antes de las ocho de la mañana (las 14.00 en la España peninsular) en un popular gimnasio de Washington. El sospechoso se atrincheró después en su apartamento, situado en el séptimo piso del edificio en cuyos bajos se produjo el suceso. Tras una hora de negociación e intercambio de balas con los agentes, el hombre se suicidó disparándose con su arma. Las autoridades lo hallaron muerto en el interior de la vivienda, según los investigadores.

Jeffrey Carroll, jefe interino de la policía de la capital estadounidense, confirmó que el hombre había matado a una persona y herido a otras cuatro, y que una de ellas se hallaba en estado crítico. Antes, un testigo llamado Anthony Mirones contó a los medios que había visto a un hombre tirado en el suelo, aparentemente sin vida, y que el sospechoso había continuado disparando una vez en la calle y, después, en un aparcamiento.

Anoche se desconocía la identidad del tirador, aunque las primeras informaciones hablaron de un "hombre blanco fornido". Carroll no quiso ser tajante sobre la motivación. Sí dijo que creía que el sospechoso era socio del gimnasio y que "aparentemente tenía problemas con la propiedad del edificio de apartamentos". La alcaldesa saliente de Washington, Muriel Browser, dio, por su parte, la situación por "controlada" cuando le tocó hablar en una conferencia de prensa improvisada. También se felicitó por la actuación de los agentes.

Decenas de policías, bomberos, militares y agentes del FBI respondieron rápidamente a la emergencia en la zona de Logan Circle, en la esquina de las calles 15 y P. El gimnasio, llamado Vida, es muy popular entre los vecinos de la zona y la primera hora de la mañana es hora punta en ese negocio.

En una sinfonía trágicamente cotidiana de la violencia armada de Estados Unidos, los ruidos secos de varios tiros se habían oído unos minutos antes de que se desatara un pandemonio de sirenas, drones y helicópteros. El incidente se produjo mientras los habitantes de la capital estadounidense se dirigían a trabajar, en los primeros compases del día siguiente a un festivo, el que celebra a los veteranos de guerra.

A las 8.20, un tuit de la policía metropolitana avisó en mayúsculas de una "ALERTA CRÍTICA" por la presencia de un "TIROTEO ACTIVO". El mensaje pedía también que se evitase el área, equidistante entre dos de las plazas más populares de la ciudad, las rotondas de Logan y Dupont. El lugar del suceso está a dos kilómetros más o menos de la Casa Blanca, cuyos servicios de seguridad ordenaron su clausura por precaución.

Los agentes de la policía obligaron a los vecinos a abandonar la zona acordonada en los primeros minutos tras el tiroteo, mientras un hombre que se presentó como Jack hablaba nervioso por teléfono. "¡He escuchado claramente los disparos!", dijo.

Poco antes de las 9.00, cuando ya había en la zona decenas de coches de policía, camionetas del FBI, unidades de la Guardia Nacional desplegada desde hace más de un año por Donald Trump y camiones de bomberos, los teléfonos móviles recibieron dos alertas de emergencia que pedían que la gente se refugiara en sus casas y se alejase de las ventanas hasta nuevo aviso. Los francotiradores se apostaron en azoteas vecinas. Al rato, el sonido de las sirenas y los helicópteros paró, dejando tras de sí un inquietante silencio. A las 11:35, una nueva alerta daba por resuelta la emergencia.

La esquina de la 15 con la P, en el cuadrante noroeste de la capital, es una de las más vibrantes de la ciudad, y el gimnasio Vida es uno de los negocios más animados de una confluencia en la que también hay una iglesia y un popular supermercado, así como cafeterías y bares. Está en el corazón del área gay de la capital.

Desde que comenzó 2026, se han producido 408 tiroteos masivos en Estados Unidos, según la agencia independiente Gun Violence Archive, fuente de referencia sobre violencia armada en este país. Sus cálculos se hacen a partir de estas premisas: para que sea considerado masivo, al menos cuatro personas deben recibir disparos, sin contar al tirador. Además, estos no pueden ser miembros de la misma familia. La media es de 1,3 tiroteos masivos por día.

Museo Reina Sofía



Miguel Angel Rojas, DAMA CHIBCHA, 1986. Impresión en gelatina de plata revelada parcialmente, láminas de metal y costura, 35 x 38 cm. Cortesía Galería La Cometa. © Miguel Angel Rojas

Miguel Ángel Rojas

La noche

Desde el 11 de noviembre de 2026
hasta el 15 de marzo de 2027

MUSEO NACIONAL CENTRO DE ARTE REINA SOFIA · GOBIERNO DE ESPAÑA · MINISTERIO DE CULTURA

León XIV en Perú: "La violencia contra las mujeres hiere a toda la humanidad"

El Papa pide a los obispos que respondan a los abusos del clero con "verdad, justicia, perdón y reparación"



León XIV asistía ayer en Lima a una reunión con los obispos peruanos. YARA NARDI (AP/LAPRESSE)

S. BLANCO / A. ZAMBRANO
Chiclayo / Lima

El Papa ha escogido Perú, uno de los países más católicos y conservadores de América Latina, para exponer su visión sobre la "mentalidad machista" que impera en el mundo. "Nos duele constatar que la violencia contra las mujeres —que podrían ser nuestras abuelas, madres, hermanas, hijas— sigue siendo una realidad que hiere a la humanidad entera", afirmó Lima ante unas 40.000 personas tras un encuentro para conocer los problemas de los peruanos.

León XIV no habló de derechos de las mujeres ni del feminismo, sino que vinculó el "reconocimiento de la dignidad humana" a "promover efectivamente la presencia, el respeto y la participación de las mujeres". Dijo que ellas tienen un papel "indispensable" en la Iglesia, aunque muy pocas tienen algún tipo de visibilidad y no pueden dar misa ni apenas ocupan puestos relevantes en la jerarquía eclesial. El Papa denunció que "es triste constatar que persiste una mentalidad machista, que se manifiesta en la ausencia del padre en la vida familiar, los abusos y la violencia hacia las mujeres, ignorando la novedad del cristianismo, que reconoce y proclama que ambos poseen igual dignidad y responsabilidad".

El Papa dijo estas palabras al día siguiente de su regreso al país en el que forjó su misión a lo largo de 20 años, en el que se nacionalizó y que considera su patria. Las dijo en el país de las esterilizaciones forzadas a miles de mujeres indígenas durante el periodo de Alberto Fujimori, el autócrata condenado por graves violaciones de derechos humanos. Muchas todavía buscan justicia, se enfrentan a leyes que las dan por prescritas y luchan contra la impunidad.

León XIV fue recibido en Lima por la presidenta derechista, Keiko Fujimori, la hija del autócrata, que gobierna en uno de los países más restrictivos en el acceso al aborto: solo está permitido el terapéutico si corre riesgo la vida de la madre, y excluye supuestos como la violación, incluso a niñas.

Perú es un país donde la mitad de las mujeres, alrededor del 53%, declara haber sufrido violencia machista, ejercida por su pareja o expareja, según la última encuesta del Instituto Nacional de Estadística, y donde en lo que va de año ha habido 96 feminicidios, en pleno retroceso de los derechos de las mujeres. De hecho, León XIV cuestionó los cambios culturales que han modificado los roles tradicionales de hombres y mujeres, algunos de los cuales, afirmó, se han producido "por vías equivocadas" y defendió la concepción católica tradicional del matrimonio, basada en la unión entre un hombre y una mujer.

Poco antes, en una reunión con los obispos peruanos, el Papa les pidió afrontar los abusos cometidos por miembros de la Iglesia y reparar a las víctimas. "Hemos de responder como lo haría Jesús, con la verdad, la justicia, el perdón y la reparación y un compromiso cada vez más decidido a favor de una cultura de la prevención y protección de los más débiles frente a esos delitos", les dijo, en un mensaje que conecta con el gran cráter abierto en la iglesia peruana por el Sodalicio, una poderosa secta a cuyos miembros las víctimas acusan de agresiones sexuales, abuso psicológico y de poder y expolio. Aunque Francisco la disolvió como organización en 2025 con ayuda de Robert Prevost, ya desde el Vaticano al frente de todos los obispos, las víctimas denuncian que sus miembros siguen coaccionando, la estructura económica funciona y no hay una reparación efectiva del daño.

LOTERÍA NACIONAL
SORTEO DEL JUEVES

SORTEO 91/26

SORTEO DEL DÍA 12 DE NOVIEMBRE DE 2026

Seis series de 100.000 billetes cada una

Lista acumulada de las cantidades que han correspondido a cada una de las seis series de los números premiados, clasificados por su cifra final

Estos premios caducan a los tres meses, contados a partir del día siguiente al de la celebración del sorteo



0		1		2		3		4		5		6		7		8		9	
Números	Euros/Billete	Números	Euros/Billete	Números	Euros/Billete	Números	Euros/Billete	Números	Euros/Billete	Números	Euros/Billete	Números	Euros/Billete	Números	Euros/Billete	Números	Euros/Billete	Números	Euros/Billete
39400	330	39401	330	39402	300	39403	330	39404	300	39405	300	39406	360	39407	300	39408	300	39409	300
39410	330	39411	330	39412	300	39413	330	39414	300	39415	300	39416	450	39417	300	39418	300	39419	360
39420	330	39421	330	39422	300	39423	330	39424	300	39425	300	39426	360	39427	300	39428	300	39429	12.300
39430	**300.000**	39431	12.330	39432	300	39433	330	39434	300	39435	360	39436	300	39437	360	39438	300	39439	300
39440	330	39441	330	39442	300	39443	330	39444	300	39445	300	39446	360	39447	300	39448	300	39449	300
39450	330	39451	330	39452	300	39453	330	39454	300	39455	300	39456	300	39457	300	39458	300	39459	300
39460	330	39461	390	39462	300	39463	330	39464	300	39465	300	39466	300	39467	300	39468	300	39469	300
39470	330	39471	330	39472	300	39473	330	39474	300	39475	300	39476	360	39477	300	39478	300	39479	300
39480	330	39481	330	39482	300	39483	330	39484	300	39485	300	39486	300	39487	300	39488	300	39489	300
39490	330	39491	330	39492	300	39493	330	39494	300	39495	300	39496	300	39497	360	39498	300	39499	300
52700	180	52701	180	52702	150	52703	180	52704	150	52705	150	52706	210	52707	150	52708	150	52709	150
52710	180	52711	180	52712	150	52713	180	52714	150	52715	150	52716	150	52717	150	52718	150	52719	210
52720	180	52721	180	52722	150	52723	180	52724	150	52725	150	52726	210	52727	150	52728	150	52729	150
52730	240	52731	180	52732	150	52733	180	52734	150	52735	210	52736	150	52737	210	52738	150	52739	150
52740	180	52741	180	52742	150	52743	180	52744	150	52745	150	52746	210	52747	150	52748	150	52749	150
52750	180	52751	180	52752	150	52753	180	52754	150	52755	150	52756	150	52757	150	52758	150	52759	150
52760	180	52761	240	52762	150	52763	180	52764	150	52765	150	52766	150	52767	150	52768	150	52769	150
52770	180	52771	180	52772	150	52773	7.650	**52774**	**60.000**	52775	7.620	52776	210	52777	150	52778	150	52779	150
52780	180	52781	180	52782	150	52783	180	52784	150	52785	150	52786	150	52787	150	52788	150	52789	150
52790	180	52791	180	52792	150	52793	180	52794	150	52795	150	52796	150	52797	210	52798	150	52799	150

Terminaciones		Terminaciones		Terminaciones		Terminaciones		Terminaciones		Terminaciones		Terminaciones		Terminaciones		Terminaciones		Terminaciones	
9430	990	8331	780	1372	750	223	180			115	150	096	150	857	150			0639	750
430	240	61	90	922	150	3	30			325	150	416	150	37	60			0709	750
30	90	1	30							35	60	06	60	97	60			19	60
0	30											26	60						
												46	60						
												76	60						

ESTE SORTEO PONE EN JUEGO 12.600.000 EUROS EN PREMIOS

INSTRUCCIONES PARA LA CONSULTA DE ESTA LISTA

1.ª Comprueba si la fecha del sorteo y el dibujo que figuran en la parte superior de la lista coinciden con los de su billete o décimo.

2.ª En cada columna, y sólo en ella, están todos los premios y reintegros que han correspondido a todos los números que terminan con la cifra grande que la encabeza, clasificados en dos grupos: números completos y terminaciones.

Por ejemplo, si su número termina en **1**, fíjese bien para fijar su atención únicamente en la columna encabezada con un uno. **Los premios** indicados en la **columna «euros/billete» son los que corresponden a un billete, o sea, a diez décimos.**

3.ª Vea si en la columna de números aparece el que Vd. juega y, si así fuera, a la derecha encontrará acumulado el importe total de los premios que han correspondido al billete.

4.ª Si no está su número completo puede tener premio en el grupo de terminaciones. Si las hay de cuatro cifras y su número las tiene igualmente dispuestas, a la derecha encontrará el total de premios que han correspondido a todos los números que terminan con esas cuatro cifras.

Si no tiene premio por terminación de cuatro cifras, o no las hay, proceda en la misma forma con las terminaciones de tres cifras, en su caso con las de dos y, finalmente, con las de una.

HAZ DE TU TIEMPO EL MEJOR PATRIMONIO

Alcalá de Henares



Cervantes es solo el comienzo.

Alarga tu estancia y descubre su historia, su gastronomía y un legado literario único. Experiencias que hacen de Alcalá de Henares un destino Patrimonio Mundial.

Prepara tu viaje en **visitmadrid.es**

Comunidad de Madrid

Tiempo de política

El inicio de la campaña electoral debe romper con el ruido y dar paso a la confrontación de proyectos útiles y realistas

LA CAMPAÑA para las elecciones del 29 de noviembre comienza hoy, y aunque pueda resultar indistinguible de las cinco semanas que han pasado desde que el presidente las convocó, no tiene por qué ser así. Las dos semanas previas a las elecciones, así como la jornada de reflexión, tienen un carácter oficial en la ley y en la Constitución por una razón. Es el momento de solicitar el voto a la ciudadanía. Por eso es pertinente pedir que el ruido en el que se ha instalado la política española baje los decibelios y permita escuchar una confrontación de propuestas limpia y pedagógica, al menos, durante el tiempo que reserva la ley para ello.

La huelga general del miércoles interpela a todos los partidos y administraciones y ha sido el prólogo a los primeros actos de campaña oficial. La movilización ha permitido tomar la temperatura del malestar ciudadano con la precariedad, la inflación y su cara más dramática, el acceso a la vivienda. La percepción de que hay una crisis en el poder adquisitivo de millones de españoles es generalizada, como revelan las encuestas y se vio en las calles. Este es el tema central de esta campaña, y lo habría sido igualmente sin el detonante del desahucio de Maricarmen Abascal. Es un error pensar que es una preocupación fabricada o, como ha hecho el PP, descalificar a los sindicatos en términos insultantes e impropios de un partido que piensa gobernar.

Alrededor del tema troncal en la conversación pública que es el coste de la vida y la vivienda se empiezan a intuir las líneas generales de una campaña en la que, por primera vez desde el final de la dictadura franquista, la extrema derecha puede entrar en el Gobierno en España. Vox no es un partido como los demás. Es una formación, por ejemplo, cuya respuesta a un asunto fundamental en nuestra sociedad como la carestía de la vivienda consiste en señalar a los inmigrantes, hasta el punto de proponer deportaciones masivas como parte de la solución, un proyecto xenófobo ajeno a los consensos básicos de la sociedad.

El tiempo de campaña exige también acabar con los discursos vacíos. Los programas no pueden consistir en una colección de enunciados bienintencionados en los objetivos, pero inconcretos en los detalles. La política se está adaptando a nuevos formatos, como los programas de entretenimiento o los pódcast que exponen a los candidatos de una manera distinta a los medios tradicionales, y el votante que lo desea tiene más información a mano que antes. Pero es una falacia la idea de que los españoles vayan a decidir su voto por un vídeo viral o burdas imágenes para destruir al contrario creadas con inteligencia artificial. Las políticas cuentan. Los ciudadanos entienden las cosas cuando se las explican, y sospechan cuando no. En este sentido, España tiene que dar un rango institucional a la figura del debate televisivo, en directo y sin condiciones de los partidos, de forma que no vuelva a estar en cuestión como estos días.

Los programas no pueden consistir en objetivos bienintencionados, pero inconcretos en los detalles

Puede entenderse que la campaña sea tan dura como exigen los problemas reales del país, pero no hay que confundir dureza y claridad con superficialidad y ordinariez. Las próximas dos semanas no son una continuación de la bronca habitual, sustituyendo el Parlamento por los mítines. No son para gritar aún más alto, si eso es posible, sino para exponer un proyecto de país, con detalles y realismo, y apelando a la inteligencia de los votantes. Tomarse en serio la campaña es tomarse en serio a los españoles.

Desproporción policial

LAS CRÍTICAS a los excesos en el uso de la fuerza policial han marcado el día después de la huelga general del miércoles en España. La jornada dejó algunos comportamientos visiblemente desproporcionados por parte de las fuerzas del orden y la evidencia de una inadecuada planificación por parte de las autoridades ante unas protestas multitudinarias y en su mayoría pacíficas, con excepciones como los actos de vandalismo en Barcelona. Los socios del Gobierno a la izquierda del PSOE en pleno pidieron ayer la destitución del titular del Interior, Fernando Grande-Marlaska. El ministro ha respondido prometiendo una investigación, un principio imprescindible que debería llevarse a cabo con la máxima agilidad y servir para depurar responsabilidades llegado el caso.

Grande-Marlaska ha ordenado que no se vuelva a usar gas lacrimógeno en los dispositivos de control de manifestaciones. Es difícil encontrar justificación a su uso en las protestas convocadas al término de la jornada de paros, unas marchas que contaban con las respectivas autorizaciones de las delegaciones del Gobierno y cuyos participantes desafiaron en muchos casos la lluvia para demandar de forma multitudinaria mejores salarios, servicios públicos y derecho a una vivienda.

La jornada de huelga se saldó con más de un centenar de detenidos en incidentes en toda España por enfrentamientos con la policía. En Madrid, de forma inexplicable, la policía cortó el acceso a la plaza de España, punto final de la marcha que recorría toda la calle de Gran Vía, lo que provocó un embotellamiento que derivó en altercados y cargas, también contra ciudadanos que hacían uso de la vía pública y que nada tenían que ver con las protestas. Por la mañana, los sindicatos denunciaron episodios de abuso policial que en algunos casos requirieron la atención de los servicios sanitarios y se repitieron en otras ciudades españolas como Alicante, Granada, Vitoria, Valencia o Santiago de Compostela.

En Barcelona, la manifestación convocada por las centrales tradicionales y el Sindicato de Inquilinas tuvo una deriva protagonizada por grupos de encapuchados que vandalizaron y saquearon comercios y prendieron fuego a contenedores.

Un representante sindical nunca lleva la cara cubierta, sino que exhibe a cara descubierta las insignias de su organización. Es imprescindible que se identifique cuanto antes quién está detrás de estos grupos violentos, que ya han protagonizado altercados similares en las últimas semanas y que nada tienen que ver con las protestas ciudadanas legítimas en una jornada de huelga general. La violencia no tiene cabida en una protesta pacífica, y eso obliga también a las fuerzas del orden a la máxima contención y a aclarar los hechos cuando se hayan traspasado los límites.

CARTAS AL DIRECTOR



El miedo es libre

Se habla mucho ahora sobre si se cogería o no un tren después de los accidentes ferroviarios y no me extrañan algunas respuestas negativas porque, como dice el dicho popular, "el miedo es libre". He viajado en tren en incontables ocasiones desde que tenía apenas unos meses de vida y he seguido cogiendo el tren después del accidente de Angrois; he seguido cogiendo el metro después del accidente de Valencia; he seguido viajando en avión después del accidente del Yak-42 y he seguido viajando en barco después del accidente del *Prestige* y los famosos hilillos de plastilina de Rajoy. Sí, seguiré viajando siempre que corresponda; quizá sea la mejor manera que tengo de vencer al miedo.

Vicente Quijano Álvarez. Madrid

¿Qué pasa en Finlandia? Más allá de los desastres de Paraguay o de Argentina, existe la experiencia finlandesa. Finlandia es un país que suele usarse como referente de lo que debe hacerse para que todo funcione bien. Por eso, no estaría de más hablar de cómo las medidas adoptadas por la coalición de derechas que gobierna allí —similar a la que tenemos como opción en España y con un programa parecido— han dilapidado su bienestar social, disparando la deuda pública y el desempleo, sobre todo el juvenil. Con unas elecciones generales a punto de celebrarse, y ante una alianza conservadora que ya las da por ganadas con recetas económicas que han tenido un resultado nefasto en el país nórdico, ayudaría que la ciudadanía pueda aprender de lo ya ocurrido en otros lugares.

Julia Vizoso Pena. Cádiz

Expulsados de la vida. Hoy he sentido un enorme vacío al ver a un hombre mayor parado frente a un cajero con pantalla táctil. Tenía la libreta bancaria en una mano y, con la otra, se ajustaba las gafas, preocupado. En el supermercado, una mujer luchaba contra la máquina de autoservicio porque no conseguía pagar las uvas que había cogido. Tenía que haberlas pesado antes; por eso la máquina no le permitía continuar. Pero ella no lo sabía. No había nadie para ayudarla. La única trabajadora del supermercado caminaba cargada en el otro extremo del pasillo. Al resto de trabajadores los han sustituido por máquinas de autoservicio. Estamos tan preocupados por mirar nuestras pantallas y probar la nueva herramienta de IA que estamos apartando a nuestros abuelos de las calles a las que ellos llegaron primero.

Txell Alcubierre. Taradell (Barcelona)

Celebremos el otoño. Desde principios de noviembre, al pasear por Madrid, encuentro decoraciones navideñas. Mientras cambiamos el armario estival, cada lucecita a iluminar crece como seta con cada gota de lluvia. El cambio climático y el consumismo presionan para que el verano y el invierno hagan un paso directo del testigo de 2026 en esta carrera. Nos han puesto muy difícil saborear el otoño. Las hojas, antes de fundirse entre nuestros pies, deben mudar su tonalidad, despedirse de su árbol al filo de una rama y saltar hasta acariciar en su vuelo la baldosa que arroparán. Estoy de acuerdo con los árboles: prefiero desnudarme poco a poco.

Lucía Moreno Gámez. Madrid

EL PAÍS

EDITADO POR EDICIONES EL PAÍS, SOCIEDAD LIMITADA UNIPERSONAL

Presidente
Joseph Oughourlian

Consejera delegada
Pilar Gil

Director
Jan Martínez Ahrens

Dirección adjunta
Miguel Jiménez
Miquel Noguer (Cataluña)

Subdirección
Borja Echevarría, Cristina Delgado, Mónica Ceberio, Ricardo de Querol, Marc Bassets (Opinión), Javier Lafuente (América), María Sánchez (edición US), Maribel Marín Yarza, Luis Barbero y Diego Areso (Arte)

Los textos tienen que enviarse exclusivamente a EL PAÍS y no deben tener más de 200 palabras (1.250 caracteres con espacios). Deben constar nombre y apellidos, ciudad, teléfono y DNI o pasaporte de sus autores. EL PAÍS se reserva el derecho de publicarlos, resumirlos o extractarlos. No se dará información sobre estas colaboraciones.

Ilustración de Miquel Barceló.

cartasdirector@elpais.es

Las dependencias de un in-dependiente

MANUEL CRUZ

Me disculparán que inicie este texto con una anécdota personal, pero quizá sea la forma más eficaz de ilustrar la cuestión que pretendo plantear. Durante el tiempo que he permanecido en la política institucional, con frecuencia he sido preguntado en diversos medios por la valoración que hacía de mi experiencia parlamentaria, buscando sin duda que ratificara opiniones sumamente generalizadas. Era evidente que los entrevistadores esperaban que mostrara mi decepción ante el ámbito de la política, en el que daban por descontado que la traición era la norma y la puñalada, el recurso más habitual.

Yo intentaba, en vano, no contribuir a la difusión de este manido tópico. No porque no pueda tener una parte de verdad, sino porque se trata de una verdad que se encuentra muy repartida entre muchos ámbitos de la vida social. Y, para explicarme, ponía el ejemplo de aquel que yo conocía mejor, el universitario, en el que ejercí como profesor nada menos que cuatro décadas. Las puñaladas a las que he asistido en la política —repetía para intentar dejarlo bien claro— son un juego de niños comparadas con las que he podido presenciar en los departamentos universitarios o entre colegas. Créanme que sé de lo que hablo.

Probablemente, si el tópico se repite tanto es porque resulta gratificante para sus usuarios, que parecen experimentar un alivio por sentirse fuera y ajenos a un mundo en el que se concentraría lo peor de la condición humana. Tan gratificante debe resultar esta sensación, y tan extendida se encuentra tal idea, que incluso a veces es utilizada, con fingido desencanto, por parte de personas que conocen dicho mundo a la perfección por haber pasado buena parte de su vida en él. Lo hacen en el momento en el que, por la razón que sea, se ven obligados a abandonarlo. Es de suponer que se manifiestan así para ser acogidos de nuevo, cual hijos pródigos, en el imaginario hogar de los inocentes, y poder presentarse ante estos como si hubieran quedado ya libres de las miserias propias de aquel mundo en el que todo era ambición y deslealtad, y del que, proclaman ahora, felizmente habrían conseguido escapar.

Por decirlo de una manera tan sencilla y vertical como, sin duda, tosca: lo criticable de esta interpretación de la esfera política es lo poco que explica aquello que pretende hacer inteligible. Porque lo peor de la política no es que sea traicionera: es que es golosa. Extremadamente golosa incluso. Tuvimos ocasión de verlo a partir de un cierto momento, cuando los hasta entonces hipercríticos con la política institucional y supuestos portadores del sentir "de la calle" pasaron a negociar, a cara de perro, su permanencia en los más altos cargos o su ubicación en las listas electorales, reaccionando con inusitada rabia al verse separados de los mismos o relegados a puestos con escasas expectativas de salir elegidos.

No creo que resulte de gran utilidad a estas alturas poner el acento en el hecho, de sobra conocido, de que para un sector de nuestros representantes públicos la política parece haberse convertido en una salida laboral más ventajosa que cualquier otra a la que hubieran podido aspirar por su capacitación profesional. Se desprende de esta premisa que quienes se encuentran en tal situación tenderán a hacer todo lo posible por no perderla —incluyendo en este capítulo el no defender posición alguna distinta a la que se le indique desde la dirección del partido si ello puede hacer peligrar su puesto de trabajo—, con el consiguiente deterioro del debate político y, más allá, de la deliberación colectiva en la que se supone que se basa la democracia.



NICOLÁS AZNÁREZ

El político profesionalizado tiende a confundir reconocimiento y adulación. Por eso se resiste a dejar el poder

De esta circunstancia —síntoma inequívoco de la degradación de los mecanismos de captación de talento— algunos infieren la necesidad de salpicar con independientes nuestras instituciones, como si el mero hecho de no militar en ningún partido y ser un profesional (preferiblemente con la apostilla "de reconocido prestigio") fuera garantía de estar a salvo de las servidumbres señaladas. Ahora bien, aunque, como la propia palabra indica, el independiente no depende de determinadas servidumbres, ello no excluye que pueda tener las suyas propias. Que no están relacionadas, por cierto, con los reproches que a menudo le dirigen los militantes más *apparatchik*, como el de creerse en una posición de superioridad intelectual o moral, el de volverse críticos cuando ven frustrada una secreta aspiración a algún cargo de relieve u otros juicios de intenciones de parecido tenor.

El problema del independiente, lo que a menudo da pie a esa particular soledad sobre la que ya escribiera Victoria Camps tras su experiencia como senadora, es que en realidad no le acostumbra a importar gran cosa el poder en sentido propio *(potestas)*. Lo que más valora es la autoridad, esto es, ver reconocidos sus hipotéticos méritos, virtudes o cualidades por parte de los demás. O, para ser precisos, de esos "demás" que sí le importan (y mucho). Tiene, como adelantábamos, sus propias dependencias (no es, literalmente, un in-dependiente), pero son de naturaleza distinta a las de los políticos profesionalizados. Son dependencias en la doble acepción de la palabra: como las servidumbres que asume, pero también como las estancias en las que habita.

Esto significa que el independiente no se toma las cosas de otra manera solo porque, como le decía la política andaluza Teresa Rodríguez a una compañera de partido, "tenga un curro al que volver" (aunque esa circunstancia posea una importancia no desdeñable). Lo que el independiente tiene propiamente son ámbitos de reconocimiento alternativos, específicos, a los que regresar. Algunos les llaman cuarteles de invierno, pero creo que la connotación de refugio que posee la expresión rebaja el auténtico valor que el independiente atribuye a la actividad a la que siempre se ha dedicado. Frente a esto, el error fundamental del político profesionalizado acostumbra a ser el de confundir la adulación con el reconocimiento. De ahí sus resistencias a abandonar el poder, la fuente casi exclusiva de todos los halagos que recibe.

También hay, desde luego, políticos que no participan de esta misma lógica vital porque se han hecho acreedores a un reconocimiento genuino o, si se prefiere, se han ganado a pulso ver reconocida su autoridad, aunque habrá que admitir que no abundan. En cualquier caso, los que hay no son difíciles de identificar. Son aquellos que, como el añorado Alfredo Pérez Rubalcaba o unos pocos más, cuando abandonan la primera línea no aspiran a posición alguna de poder o representación (de hecho, la suelen rechazar cuando se les ofrece) ni sienten la compulsión de aparecer permanentemente en tertulias televisivas o radiofónicas para no perder visibilidad. Ellos ven reconocidos sus méritos, cualidades y virtudes en las llamadas y mensajes de todo tipo que reciben a diario para conocer su opinión o recabar su consejo. He aquí la gran diferencia con aquellos otros a quienes, habiendo ocupado posiciones de poder análogas o incluso superiores a los anteriores, nadie les consulta luego sobre asuntos de trascendencia colectiva.

Por ello, tal vez el test más sencillo y eficaz para dilucidar quién, de entre los políticos que hoy están en ejercicio, acabará siendo incluido en un grupo o en otro sea un sencillo experimento mental. Piensen en el que prefieran e intenten imaginar si, dentro de un tiempo, cuando ya se encuentre alejado del poder, su punto de vista constituirá una referencia ineludible para quien necesite entender lo que esté pasando entonces o lo que más convenga hacer. Si sólo se sienten capaces de dar unos pocos nombres, no se alarmen: es que así es como está el patio.

Manuel Cruz es filósofo y expresidente del Senado.

EL ROTO



Pedro Sánchez pastorea el nihilismo

ESTEFANÍA MOLINA

El Gobierno quería una huelga contra la oposición, alentar una manifestación para movilizar a la izquierda a las puertas de unas elecciones, pero cabría preguntarse por qué hubo trabajadores que, con honestidad y sin carné político, decidieron salir a la calle o no acudir a su puesto de trabajo este 11-N. Es cínico creer que todo lo que ocurre a nuestro alrededor se rige solo por el interés de los partidos. La realidad es que en España el nihilismo se ha vuelto un sentimiento tan sutil como poderoso: Pedro Sánchez solo intenta pastorearlo a su antojo.

Basta observar el tono de las publicaciones que proliferaron en redes sociales de personas que expresaban un malestar real, profundo, justificando por qué apoyaban el parón laboral. Desde que gobierna el PSOE, el precio de la vivienda se ha encarecido en un 50%: influye el incremento de la población —el Ejecutivo no oculta su afán por importar trabajadores de fuera— sumado al hecho de que no se haya construido suficiente, y todo ello coronado por unas políticas basadas en el intervencionismo del mercado, que no solucionan el fondo del asunto, sino que actúan como paliativo.

Lo llamativo, en cambio, es que muchos ciudadanos no sabían contra quién dirigir su queja: "Contra el sistema" o "contra los poderosos" se podía leer repetidamente en X o Instagram. Es el resultado de lo que Sánchez ha logrado en ocho años: la responsabilidad de cualquier cosa que pasa en España siempre es de unos terceros oscuros que nadie conoce. Véase el algoritmo, los tecnoligarcas, los fondos buitre, el capitalismo salvaje, las conspiraciones..., pero nunca es de quien duerme en La Moncloa, erigida esta en oposición y poder al mismo tiempo.

Un joven sindicalista hasta confesó que en algunos centros le preguntaban si el paro era para defender al presidente del Gobierno. Así pues, el nihilismo que atraviesa hoy a una parte del electorado progresista y de la ciudadanía también es inducido por la misma izquierda. A partir de ahí, el 11-N solo ha sido una válvula de escape, como también lo serán las elecciones del 29-N. Si en España no están ardiendo las calles como en Francia estos días —salvo algunos brotes antisistema en Euskadi o Cataluña— se debe en parte a una cultura política menos combativa, pero también a que la alternancia tan cerrada entre rojos y azules canaliza bien el enfado, sin necesidad de hacer mucho ruido: no hace falta protestar contra lo que hay ni salir a apoyar lo que viene; sencillamente, basta con dejar caer lo primero.

El caso es que Sánchez administra el "mientras tanto" de una conflictividad social latente, que probablemente irá a más en la década que viene: las infraestructuras, como los trenes, atraviesan su peor momento; el informe PISA ha sido un desastre en muchas autonomías; los médicos cargan con las carencias de un sistema cada vez menos apreciado por sus usuarios. El deterioro de las condiciones de vida no se limita a la vivienda o a unos salarios que llevan tres décadas estancados.

El presidente administra el "mientras tanto" de una conflictividad social latente que probablemente irá a más

Empieza a extenderse la impresión de que España "se cae a trozos", y no hace falta que lo diga ningún *streamer* reaccionario: estamos en récord de recaudación de impuestos y el estado de algunos servicios públicos es preocupante. Y frente a eso, el poder se muestra hábil a la hora de ofrecer escenificaciones simbólicas que solo sirven como punto de fuga para desviar el desasosiego: el 11-N no ha sido el único acto de campaña promocionado por La Moncloa.

Antes vino la acampada en la Puerta del Sol, que solo se levantó cuando al Ejecutivo le convino. Sin embargo, algunos manifestantes se revuelven al oír que están siendo instrumentalizados en sus legítimas protestas. Quizás deberían hacer autocrítica, como también los sindicatos, que no han convocado una huelga en más de una década y solo la han impulsado ante la posibilidad de un cambio de Gobierno. Se dice que Yolanda Díaz ha buscado acuerdos con dichas organizaciones y eso justifica que no se soliviantaran, obviando que se ha incrementado la financiación de CC OO y UGT en este tiempo.

Ser conniventes con el Ejecutivo solo les juega ya en contra —no solo es la derecha quien contribuye a su cuestionamiento— allanando el camino a su eventual embridamiento: Isabel Díaz Ayuso habló de "basura sindical", mientras que Vox no cree en la concertación social.

En definitiva, el riesgo inmediato en España es que muchos ciudadanos dejen de esperar algo de sus líderes o representantes, en medio de espectáculos de evasión, o de la impresión que hasta los movimientos de base son agitprop para más gloria del Gobierno. Quizás haya en ese nihilismo o indiferencia parte de la explicación de que Santiago Abascal pudiera aparecer en *La revuelta* presentando su ideología como "sentido común", bajo la apariencia de ser un tío normal y corriente.

"Que viene la ultraderecha" ya no moviliza ni genera el miedo de antaño, mientras que lo antisistema cada vez cosecha más adeptos. De la desafección no son culpables ni el líder de Vox ni David Broncano. Buscar chivos expiatorios en lugar de exigir responsabilidades a quienes las tienen es otro síntoma de la desidia, o del pasotismo, inducido por quienes hoy nos gobiernan.

RIKI BLANCO



Estefanía Molina es politóloga y periodista.

JOSÉ ANDRÉS ROJO

Trump y el empuje de MAGA

Desde hace ya tiempo se ha impuesto una idea de la política, que se celebró y se sigue celebrando, que abomina de los instrumentos antiguos, que considera que los partidos son unos artefactos inútiles y que bendice el poder de los grandes movimientos. Esos movimientos que toman las calles para reivindicar sus causas y que llevan dentro, como su talismán más valioso, la pureza del pueblo. Lo que ocurre es que esos movimientos reclaman un líder carismático que encarne sus deseos de transformación y que haga reales sus ilusiones y esperanzas, o que les dé por lo menos voz y visibilidad. Donald Trump fue lo suficientemente hábil para colocarse al frente y contribuir a labrar la fortaleza de uno de ellos, el MAGA, *Make America Great Again*. Una ambición, la de este movimiento, lo suficientemente vaga para que dentro de ella entre cualquier cosa y con la imponente fuerza de arrastre de cualquier nacionalismo. En las elecciones de medio mandato de Estados Unidos que se han celebrado hace poco, Trump volvió a ejercer su liderazgo sobre esa muchedumbre de afines que lo ha llevado a cosechar tantos éxitos, pero esta vez fue arrollado por el Partido Demócrata. ¿Qué ha pasado, pues, con ese movimiento?

Hay que reconocer que Trump ha sido, o lo es todavía, una maestro en ligar las sensibilidades y proyectos más diferentes bajo un paraguas común. En esa masa de seguidores que lo ha encumbrado los hay de las más diversas condiciones. Están los hombres más ricos del mundo y están los perdedores de la globalización, los trabajadores que fueron despedidos de las industrias y aquellos que sobreviven como pueden en el campo. Lo veneran las figuras más importantes del mundo tecnológico y los evangélicos, que procuran salvarse de las penas de este mundo de la mano de Dios. Forman parte de sus seguidores las mujeres que defienden sus roles tradicionales y parte del mundo libertario, que reniega de cuanto huela a sistema. Con Trump están los adeptos a las conspiraciones, los que reniegan del cambio climático, los que odian cualquier reivindicación *woke*, los que abominan de los inmigrantes, y están también muchos de esos inmigrantes junto a los que exaltan la superioridad de la raza blanca. Trump los ha seducido a todos, los ha arrastrado con sus extravagancias, los ha gratificado cuando insulta a los que odian o cuando es duro y cruel con los más débiles. El pueblo encontró en él a su salvador. Y ahora lo ha abandonado.

O, por lo menos, eso es lo que parece. Es cierto que está ya mayor y que le va a resultar difícil sacar adelante sus proyectos, pero todavía tiene margen de maniobra en política internacional e, incluso, en su feroz acoso a los inmigrantes. Y quiere terminar las obras que van a proclamar su gloria al mundo entero.

Al frente del movimiento MAGA Trump ha podido erosionar, y por tanto debilitar, aquellos instrumentos antiguos que hacen de la política un juego aburrido y nada heroico en una democracia. Ha convertido al Partido Republicano en una ridícula organización que le ríe las gracias, ha machacado la división de poderes, persigue sin complejos a las minorías, y es también un maestro en desplazar la gestión de lo público a los márgenes para poner en el centro la permanente celebración de las ocurrencias de un líder narcisista, matón y provocador. La gran cuestión es si el movimiento MAGA va a frenar de verdad y si es posible recuperar las maneras democráticas. Hay muchos que son escépticos.

EXPOSICIÓN / **BALTASAR LÓPEZ**

'TODO NOS VENDRÁ DEL MAR' (5/6)



Adentrarse en la isla es también atravesar sus límites visibles. Bajo la superficie del territorio se abre otro mundo, un espacio desconocido entre el refugio y la incertidumbre.

RED DE REDES / **BELÉN CARREÑO**

¡Qué hijo de gran señora!

Enganché por puro azar a unos manifestantes que eran el grupo perfecto para un estudio de mercado. Llevaban una de las pocas pancartas escritas sobre lona que resistía la lluvia. "Lavapiés con la Huelga General 11-N". Eran treintañeros y no portaban ningún otro símbolo distintivo político o sindical. Caminé junto a ellos durante algo más de una hora, escuchando sus lemas, mezcla de ingenio y rabia generacional.

A menudo, tiraban de ironía: "Queremos donut sin agujerito, vinos sin sulfitos y comprarnos un pisito". De tanto en tanto, un cántico tradicional *boomer* se cruzaba bajo los paraguas. "¡De norte a sur, de este a oeste, la huelga sigue, cueste lo que cueste!". El grupo lo coreaba solidario, pero en cuanto la voz se perdía entre el bosque de varillas retomaban su tono mezcla de *kawaii:* "Queremos un pisito como el del principito", y dureza reivindicativa: "No queremos hacer las paces, esto es la lucha de clases".

Lo que marcó la diferencia fue lo que no se oyó. El silencio estruendoso de la ausencia de un insulto. En una concentración de más de cien mil almas, la masa no invocó a la madre casquivana de nadie. Se oyeron exabruptos duros contra la presidenta de Madrid. "¡El próximo desahucio, el de la presidenta!", y hasta se cayó en la vulgaridad de mandar "a la mierda" al alcalde de la capital de España.

Pero el calificativo más berreado en los últimos cuatro años en competiciones deportivas; en visitas a zonas de crisis como la tragedia de la dana; en desfiles militares y en festivales de música, no emergió de la multitud (siendo consciente de que en un colectivo tan grande habría casos puntuales).

El contagio del improperio es una tentación. Más cuando un insulto tan machista como "hijo de puta" se ha vaciado de contenido. Lo sé por mis hijas. Si les reprocho que suelten algún taco reconocen que no saben lo que significa. Lo dicen todos sus amigos. Así se perpetúa el machismo en el lenguaje. Cuando están creciendo, los niños son loros de repetición.

Pero en qué momento parte de la sociedad española, la que más gasta en colegios privados y encumbra la meritocracia, acepta como compatible con la buena educación vociferar a pleno pulmón que la madre del que tiene enfrente es prostituta. Las palabras importan. Y, desde hace siglos, en cualquier cultura y en diversos idiomas, no hay mayor ultraje que mentar el comportamiento sexual de la progenitora.

Fue un alivio observar en las calles que lo zafio y malsonante no ha invadido por completo el discurso público. Que el derecho a la protesta se puede ejercer con ira y saber estar.

Por eso se me escapa la última estrategia electoral del PSOE en la que el presidente, Pedro Sánchez, le da la vuelta a este insulto a su favor. Igual que hizo con el apelativo *perro* o con *zurdo,* el equipo de campaña ha decidido apostar por resignificar la ofensa, usando la fuerza del contrario para impulsar su imagen. "Frente al 'Pedro Sánchez, hijo de puta' que canta la ultraderecha, quiero trabajar para que el 29-N mucha gente diga: 'Pedro Sánchez, qué hijo de puta", dijo el presidente en una entrevista con La Séptima que luego fue ampliamente celebrada en redes con decenas de memes replicando la grosería.

¿Por qué el PSOE quiere resignificar un insulto que es mejor que desaparezca de la faz de la tierra?

No conozco a la madre de Pedro Sánchez. Las evidencias de que ha tenido un hijo educado en la pública que ha llegado a presidente del Gobierno, me hacen sospechar que es una gran señora.

Pero no todo es reinterpretable. Hay expresiones inaceptables que, simplemente, es mejor que desaparezcan de la faz de la tierra. Ningún tacticismo electoral justifica popularizar, ni con connotación positiva, este machismo. Presidente, este, déjelo ir.

NAJAT EL HACHMI

Nadie nos regala nada

Se ha sacado de la manga el señor Núñez Feijóo una propuesta legislativa sobre nacionalidad porque, dice, no se puede ir regalando así como así. Aunque el debate en los últimos tiempos se refiere al caso particular de la *ley de nietos,* el mensaje del líder del PP parece extender una sombra de sospecha sobre cualquier ciudadano que no haya nacido español de padres españoles (y que según la fijación con los nietos de republicanos sería más conveniente para todos que descendieran de franquistas y voten lo que toca). Anuncia que va hacer una ley para exigir requisitos a los que aspiren al "privilegio del pasaporte español".

No es la primera vez que el gallego propone medidas que ya existen en nuestro ordenamiento jurídico lo cual es o bien una muestra de ignorancia (algo difícil de creer) o de perversa manipulación. En España la nacionalidad no se regala y hay que cumplir con una muy extensa lista de requisitos para obtenerla, requisitos que puede que el propio Feijóo no cumpla (hay que pasar un examen; recuerdo a Thais Villas haciéndoles a algunos diputados preguntas que aparecían en él y que muchos no eran capaces de responderlas, así que igual habría que quitarles la nacionalidad). El discurso de Feijóo no va de la obtención del DNI, en realidad, va de azuzar el odio contra quienes tenemos origen inmigrante transmitiendo la idea de que a nosotros se nos regala todo. Cualquier día me decido yo a acudir a la ventanilla de la administración donde dan todas esas ayudas, ventajas y privilegios por ser mora y verán, verán lo rica que me voy a hacer.

Para obtener la nacionalidad española hay que cumplir con una muy extensa lista de requisitos

Feijóo además demuestra una cobardía muy típica de racistas y xenófobos: hablar sobre quienes no tienen voz, sobre los que no pueden rebatir sus mentiras. Si yo me encontrara con él le diría: mire usted, señor, a mí, como a todo inmigrante, la nacionalidad me costó sudor, sangre y lágrimas, reunir una ingente cantidad de papeles, esperar a la intemperie en largas colas, no tiene usted ni la más remota idea de lo que tiene que esforzarse una para llegar a la plena ciudadanía. Ya me gustaría verlo en esas, a ver si persiste tanto en el empeño como todos los que hemos pasado por esa odisea. Es uno de los insultos racistas más habituales y normalizados, el que emite el líder del PP: que si sacas un poco la cabeza del lodazal de la miseria y la precariedad es porque te lo han regalado. Cuando lo cierto es que el único partido que vendió, que no regaló, el acceso a derechos en España fue el Partido Popular con la infame *Golden Visa*.

La campaña arranca con la derecha en el horizonte de los 190 escaños

El primero de los 'trackings' diarios de 40dB. para EL PAÍS y la SER confirma la fortaleza de Vox, cuyo líder compite en popularidad con el del PP

XOSÉ HERMIDA
Madrid

La campaña oficial a las elecciones del 29-N arrancó la pasada medianoche con la derecha convencida de obtener la mayoría que tanto ha perseguido y que en 2023 se le escapó en el último momento. El primero de los *trackings* diarios —una encuesta continua— que 40dB. irá realizando para EL PAÍS y la Cadena SER sitúa a la suma del PP y Vox en más de la mitad de los votos totales que le reportarían una mayoría absoluta más que sobrada: 190 escaños, 14 más de los necesarios para no depender de ninguna otra fuerza política. En ese bloque la fuerza emergente es la extrema derecha frente a un PP estancado. De tal modo que las valoraciones ciudadanas del líder de Vox, Santiago Abascal, y del popular Alberto Núñez Feijóo están prácticamente igualadas.

Los *trackings* de 40dB. irán midiendo en EL PAÍS y la SER la evolución de la campaña hasta el lunes 23, el último día que se permite la publicación de encuestas. De momento, la primera entrega sitúa a la derecha instalada en esa frontera de los 190 escaños en la que los trabajos de 40dB. le vienen colocando desde hace meses.

La campaña propiamente dicha supone la recta final y decisiva a una larga carrera caracterizada por una confrontación política que ha batido marcas de ruido y sobre la que Vox cabalga con fuerza. El cuadro demoscópico perfila al partido de Abascal como el gran motor del avance de la derecha. El *tracking* vuelve a mostrar un importante boquete en el electorado del PP por el que se nutre Vox. Según sus datos, la extrema derecha podría arrebatar a los populares el 20% de su electorado, lo que supondría más de 1,5 millones de votos. Vox ganaría 6,4 puntos respecto a las anteriores elecciones, hasta rozar el 19% y casi duplicaría sus escaños. El PP, en cambio, aunque podría arrebatar al PSOE más de medio millón de apoyos, restaría 1,5 puntos respecto a 2023, se quedaría en el 31,5% y perdería 11 escaños.

Los días previos al inicio de la campaña han estado marcados por la huelga general y la enorme repercusión conseguida por Abascal en su entrevista en el programa *La Revuelta*, de TVE, aunque luego empañada por las críticas a su plantón al *youtuber* de millonaria audiencia Jordi Wild. El trabajo de 40dB. se ha realizado justo en medio de todo eso, los miércoles y jueves últimos, y el líder ultra sale muy bien parado del momento. Vox se recupera de un cierto estancamiento detectado una semana antes por el anterior estudio del mismo instituto. Y la competición en popularidad entre Abascal y Feijóo se decanta esta vez por una sola décima en favor del candidato de Vox. Si la derecha logra mantener su ventaja en las próximas dos semanas, el equilibrio de fuerzas entre sus dos partidos será un elemento de gran relevancia cuando pasen a negociar el nuevo Gobierno, como ambos dan por hecho.

La huelga el pasado miércoles ha levantado los ánimos de la izquierda, sobre todo por la importante incidencia de las manifestaciones. Pero el *tracking* no recoge, al menos por ahora, posibles efectos en electorado progresista. El PSOE incluso retrocede un poco respecto a la semana anterior, aunque su saldo del último mes sigue siendo positivo, a pesar de la tragedia ferroviaria de Urda. La tendencia de los socialistas es la concentración del voto de la izquierda. El Frente Amplio y las confluencias territoriales que lo orbitan se debaten en el 5%. Podemos está al borde del abismo extraparlamentario. Solo las izquierdas soberanistas muestran fuerza, incluida la emergente Adelante Andalucía.

Más allá de la decisión sobre el próximo Gobierno, hasta el próximo día 29 se librarán algunas batallas más secundarias, pero con gran relevancia política. El PSOE aspira a acabar al menos como la primera fuerza política si sigue concentrando el voto de la izquierda y Vox sigue comiéndole terreno al PP. Sería una manera de aliviar las tensiones inevitables dentro de las filas socialistas que acarrearían su paso a la oposición. Para Feijóo, aun alcanzando La Moncloa, sería un contratiempo, por la contradicción con su histórico discurso en favor de que dejar gobernar a la lista más votada y porque le debilitaría para la negociación con Vox. Según el *tracking*, los populares mantienen dos puntos de ventaja sobre el PSOE, medio más que en 2023. Está dentro del margen de error del sondeo. Y en eso concentrarán sus fuerzas los socialistas.

La mitad de los encuestados la pasada semana por 40dB. reconocía estas elecciones como "mucho más importantes que otras". La expectativa es muy elevada entre el electorado de la derecha, deseoso de poner fin a ese sanchismo descrito desde allí como una conjunción de males sin cuento. Entre los votantes de la izquierda, más del 80% confiesa preocupación o miedo. A lo que temen es a un Gobierno en el que por primera vez en medio siglo podría tener una presencia relevante la extrema derecha. En eso, por ahora, coinciden todas las encuestas, salvo las del inefable CIS, que ayer dedujo que la derecha no tiene mayoría y que no se quedó corto en sus cálculos sobre el



Un operario preparaba material electoral, ayer en Santander. PEDRO PUENTE HOYOS (EFE)

PERIDIS



PSOE: hasta 143 escaños, 24 más que en el Congreso disuelto.

En esta campaña no se puede hablar de disonancia entre la opinión pública y los mensajes de los partidos: unos y otros se muestran convencidos de que las elecciones del próximo 29-N van más allá de otra cita cualquiera con las urnas. Un cierto tono apocalíptico se ha apoderado desde hace tiempo de la política española. En el aire de la calle y en los discursos de los partidos cunde la sensación de que se dirime algo que supera a la mera alternancia política: tal vez el fin de una época y el comienzo de otra que promete un borrado total del pasado reciente, resumido en la consigna de "derogar el sanchismo".

El PP presentó el martes su programa electoral bajo un lema que no se quedó en el simple y aséptico "cambio" usado hasta ahora. Ese sería el reclamo convencional para un partido de la oposición en cualquier otra contienda electoral. Pero los populares prefirieron un título mucho más rotundo y con evidentes connotaciones de emergencia: "Reconstrucción nacional". El partido de Alberto Núñez Feijóo —y con mucha más estridencia Vox— difunde la idea de que Pedro Sánchez dejará tras de sí algo parecido a unas ruinas. Y, ante eso, el proyecto alternativo promete ir más allá de un simple cambio de Gobierno. El objetivo es darle la vuelta al país modelado por los Ejecutivos de los últimos ocho años, desde que Sánchez derribó al popular Mariano Rajoy con una moción de censura apoyada por las fuerzas independentistas. Se trata de "hacer limpieza", proclama la derecha. "No es solo un cambio de Gobierno, es un cambio profundo del país", repite estos días Miguel Tellado, secretario general del PP. "No es una alternancia, es retroceder 50 años", advertía Sánchez en su entrevista con este periódico.

Con Sánchez, España ha encarnado un caso atípico. Mientras el continente se derechizaba a todo galope, aquí ha imperado un Gobierno de socialdemócratas con ministros de la izquierda alternativa. Los grupos independentistas, también los de izquierda, han disfrutado de una posición de influencia muy por encima de la conquistada en otros tiempos. Con resultados paradójicos. Esos acuerdos han levantado sarpullidos en una parte importante del país, aún escocida por los sucesos del otoño catalán de 2017. Y a la vez han contribuido a meter en el congelador las aventuras rupturistas de entonces.

Esa es la época que la derecha quiere enterrar. Y abrir otra nueva con un elemento completamente desconocido: incorporando a una fuerza que reniega de asuntos que desde hace años constituían consensos básicos entre los grandes partidos, desde el Estado autonómico, a la violencia contra las mujeres o la lucha contra el cambio climático. El PP asegura que, si llega el caso, trazará líneas rojas en algunos de esos temas. En otros, como en la inmigración, su discurso se ha acabado acercando al de Vox.

El inicio de la campaña oficial tiene mucho de mera liturgia, tras meses en que la política española ha vivido de lleno en modo preelectoral. Pero es un hecho constatable por la sociología que los ciudadanos demoran cada vez más la decisión sobre su voto, lo que invita a no desdeñar la relevancia de las próximas dos semanas y media. Y también a no tomar por definitivo el escenario demoscópico.

En estos tiempos volátiles resulta una apuesta arriesgada prever por dónde irá la conversación de la campaña. Hace dos meses, la crisis de Ceuta parecía el único tema y el único debate político. Luego llegó la vivienda, con la triste historia de Maricarmen Abascal, las acampadas y la decisión de Sánchez de convocar las urnas tras la derrota parlamentaria de los decretos con que trataba de responder a las movilizaciones ciudadanas. La tragedia de Urda lo reventó todo. Por ahí es donde la oposición ha hecho sufrir más al Gobierno en los últimos días. Hasta que la dimisión del ministro de Transportes, Óscar Puente, la pasada semana, y las encuestas como las de 40dB., que apuntan a que el PSOE no recibe castigo pese a la censura general a su gestión ferroviaria, han contribuido a rebajar ese frente.

La chispa puede saltar por cualquier cosa. Antes de la huelga, el gran tema de la semana entrante fue la entrevista en la televisión pública de un cómico al líder de la ultraderecha, el ya célebre Broncano vs Abascal. Dos momentos estelares de la campaña serán los dos debates. El cara a cara entre Sánchez y Feijóo, previsto en principio para el próximo lunes 16, está sin fecha a la espera de que se organice la Academia de Televisión, terreno neutral elegido tras el veto del PP a RTVE. Habrá además otro a cuatro, incorporando a Santiago Abascal, de Vox, y a Ada Colau, del Frente Amplio, el jueves 26, a solo tres días de la apertura de las urnas.

La izquierda ha tratado de resucitar el debate sobre la vivienda con la huelga general y el debate ayer en la Diputación Permanente del Congreso de dos decretos casi idénticos a aquellos cuya derrota empujó a Sánchez a acortar la legislatura en nueve meses. Uno de ellos, el que limita los desahucios, los alquileres de temporada o las compras de los fondos buitre, resultó aprobado esta vez. En ese órgano permanente de la Cámara ya no cuenta el voto de Junts, artífice último de la derrota que condujo a las urnas. Los planes del Gobierno son volver ahí en medio de la campaña con otros dos decretos sociales aprobados el martes por el Consejo de Ministros, que contemplan ayudas a la dependencia y a las familias monomarentales, en este caso de la parte del Frente Amplio, a través del departamento de Pablo Bustinduy.

El PSOE trata de mantener viva la esperanza en una sorpresa como la de 2023. El lunes contará con el apoyo del presidente de Brasil, Luiz Inácio Lula da Silva, que se presentará casi como un talismán, tras haber logrado él mismo remontar a las encuestas. Todos los análisis coinciden en que el miedo a Vox fue clave en las anteriores elecciones. Ahora, pese al temor que cunde en la izquierda, ese reclamo parece haber perdido fuerza. Pero es la presencia de Vox la que invita a pensar que esta vez se trato de algo más que de cambiar a un Gobierno por otro.

Las valoraciones de Abascal y Feijóo están prácticamente igualadas

El PSOE tiende a concentrar el voto del conjunto de la izquierda

'Tracking' electoral. Día 1

Estimación de voto

En % sobre el voto válido

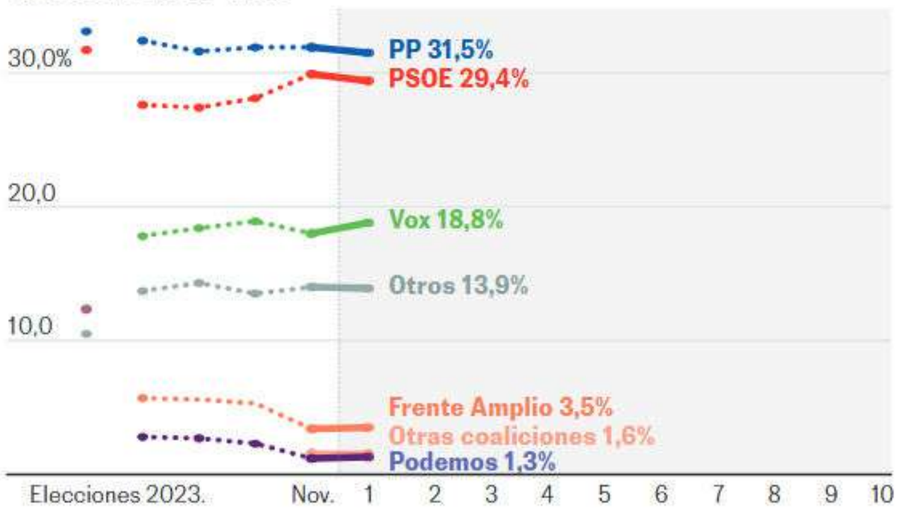

Otras coaliciones de izquierda incluye Compromís-Front Valencià (Compromís-EUPV-Podem-ERPV), Ara Més-Front Ampli (Ara Més-EU-MS) y Unidad del Pueblo Canario (NC-BC, Podemos, IU y Sumar). Sumar aparece solo como referencia de las elecciones

Reparto de escaños

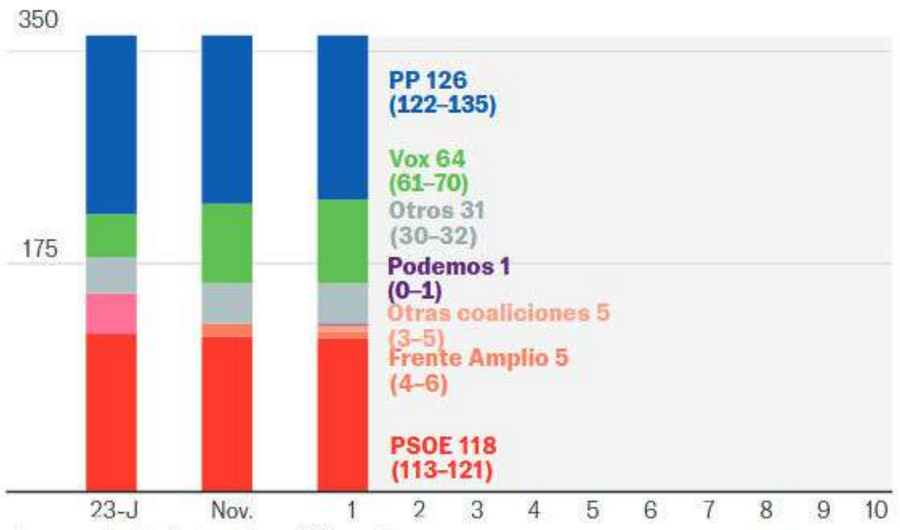

La mayoría absoluta está en 176 escaños.
«Otras coaliciones de izquierda» incluye Compromís-Front Valencià (3), Ara Més-Front Ampli (1) y Unidad del Pueblo Canario (1).«Otros» incluye ERC (10), Bildu (7), JxC (3), PNV (3), AA (3), BNG (2), UPN-PP (2) y Coalición Canaria (1).

Transferencia de voto

Votantes que en 2023 votaron una opción y qué votarían ahora, en %

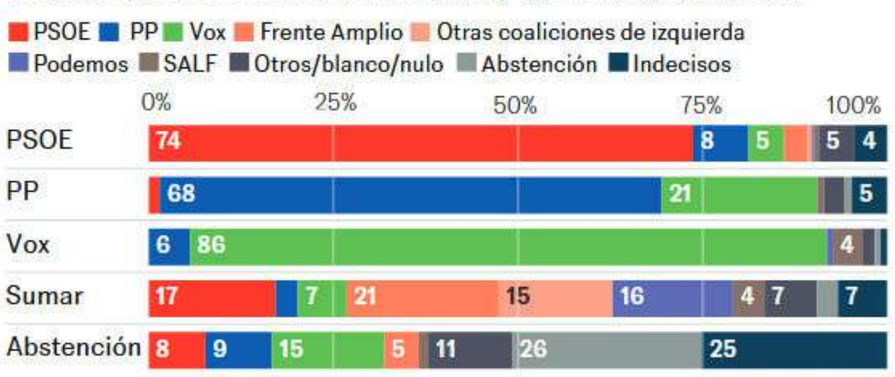

* Otras coaliciones de izquierda incluye Compromís-Front Valencià, Ara Més-Front Ampli Unidad del Pueblo Canario. Otros/blanco/nulo agrupa el resto de opciones y los votos en blanco y nulos.

Ficha técnica

1.000 entrevistas a población general residente en España, a partir de 18 años con derecho a voto. Procedimiento: entrevista 'online'. Error muestral: ±3,1% (para un 95% de confianza). Fecha de realización: del 10 al 12 de noviembre de 2026

Fuente: 40dB. EL PAÍS

El CIS da ganador al PSOE y deja sin mayoría a PP y Vox

JULIO NÚÑEZ
Madrid

El CIS ha vuelto a desmarcarse del resto de las estimaciones de voto para las elecciones generales del 29-N: la suma de los escaños del PP y Vox no llegaría a los 176 necesarios para la mayoría absoluta en el Congreso. El partido liderado por Alberto Núñez Feijóo obtendría un 25,5% de las papeletas para el Congreso (entre 98 y 106 escaños) y el presidido por Santiago Abascal, un 18,4% de los votos y entre 57 y 65 diputados. La última encuesta publicada ayer por el centro de estudios presidido por José Félix Tezanos posiciona al PSOE como el ganador de los comicios con el 33,3% de los votos y una estimación de escaños que va de los 134 a los 143.

Es decir, si hoy se celebrasen elecciones generales, el PSOE sería el partido más votado, situándose 7,8 puntos por delante del PP. Y, como consecuencia, existe la posibilidad de que Pedro Sánchez sume lo suficiente con otros partidos para seguir al frente del Ejecutivo. Unos resultados optimistas para la izquierda, ya que la mayoría de las encuestas demoscópicas alejan cualquier posibilidad de que los socialistas continúen en el Gobierno. La encuesta de 40dB. para EL PAÍS y la Cadena Ser, por ejemplo, señala que la suma del PP, Vox y UPN rebasaría los 190 escaños, más de 15 por encima de la mayoría absoluta.

La encuesta del CIS se basa en 45.074 entrevistas realizadas en 4.190 municipios. El trabajo de campo se ha desarrollado entre el 7 y el 30 de octubre, "un período en el que se han podido recoger también las reacciones y percepciones ante el accidente ferroviario de Urda". Bajo ese paraguas, la cuarta fuerza política es el Frente Amplio con un 4,7% de los votos y entre 7 y 11 diputados. A estos, habría que sumar la horquilla de entre los cuatro y seis escaños que obtendría Compromís.

En voto directo, Podemos solo obtendría un 1,1% de los apoyos, lo que supondría como máximo un escaño. En Cataluña hace campaña con ERC, que conseguiría entre 10 y 14 escaños con el 3,1% del voto. EH-Bildu se alzaría con un 1,8% de los votos y entre 7 y 10 diputados, casi los mismos resultados en número de escaños que Frente Amplio. Junts obtendría un 1,2% (2-4 diputados); Adelante Andalucía, un 1,5% (3-4 diputados), y Compromís, un 1,6% (4-6 diputados).



Pedro Sánchez, Begoña Gómez y María Jesús Montero, ayer en el acto de campaña en Sevilla. PACO PUENTES

Begoña Gómez se estrena en un mitin del PSOE para movilizar el voto femenino

Sánchez recibirá el apoyo de Lula la semana que viene tras la épica remontada de Brasil

JOSÉ MARCOS / C. E. CUÉ
Sevilla / Madrid

Pedro Sánchez volvió a demostrar ayer su capacidad para marcar el paso de la política española metiendo de lleno a su esposa, Begoña Gómez en el mitin de arranque de la campaña electoral, celebrado en Sevilla. Y no en un papel testimonial como hace un mes en el comité federal de Fuenlabrada, recordado por su beso y declaración de amor. El presidente del Gobierno se expuso como nunca antes dándole un protagonismo insólito a su esposa, procesada por el controvertido juez Juan Carlos Peinado por los delitos de tráfico de influencias y malversación y a la espera de su juicio con jurado popular. La intervención de Begoña Gómez no fue la única sorpresa de la jornada en el campo socialista: después de muchos esfuerzos del equipo de Pedro Sánchez, que lleva dos semanas intentándolo, Luiz Inácio Lula da Silva, el flamante vencedor de las elecciones brasileñas, hará una parada en Madrid este lunes para hacer campaña con el candidato socialista.

"Durante demasiado tiempo hemos sido señoras de. Ese tiempo ha acabado. Somos las autoras de nuestra propia vida. Soy Begoña Gómez y, como todas vosotras, lo que he hecho toda la vida es luchar y definir mi camino y proteger a mi familia", manifestó Gómez en el mitin sevillano. Los 4.000 asistentes al Palacio de Congresos y Exposiciones la arroparon entre clamores de "¡No estás sola!". "Siempre he dicho que soy una persona muy afortunada porque presido el mejor país del mundo. Y porque presido el mejor partido de España, que es el PSOE. Pero si por algo soy afortunado, Begoña, es por ser tu esposo y el padre de nuestras hijas", le respondió Sánchez.

La diana predilecta de la derecha, con permiso de Sánchez, se ha convertido así en el último gran activo electoral del PSOE a 17 días del 29-N, tras las salidas de la escena de José Luis Rodríguez Zapatero, imputado en el *caso Plus Ultra*, y Óscar Puente, recién dimitido tras el accidente ferroviario de Urda. Ferraz y La Moncloa esperan que la apuesta por darle el foco a Gómez como una profesional que a su juicio sufre una persecución judicial por intereses políticos contribuya a la movilización del voto femenino, que ya fue clave en 2023. "Estar aquí, ante la familia socialista, es para mí una gran responsabilidad y un gran honor. Nadie camina si no hay una persona dispuesta a darte un abrazo, a darte la mano, y yo os digo gracias, porque me habéis dado la mano y vuestro aliento", agradeció. Otro gesto más hacia un electorado al que Sánchez, enfundado en una camiseta roja con el mensaje *La fuerza de las mujeres*, se ha dirigido expresamente: "Pido a las mujeres de nuestro país cuatro años mas para llegar más lejos en los avances sociales porque cuando las mujeres dan un paso al frente, toda España va detrás".

> Durante demasiado tiempo hemos sido 'señoras de', y ese tiempo ha terminado"
> **Begoña Gómez**
> Esposa del presidente del Gobierno

El PSOE sevillano correspondió al momento con una fortísima carga emocional acorde a su condición de bastión histórico del socialismo. En los buenos y malos momentos, en la salud y la enfermedad, al PSOE siempre le quedará Sevilla. Sánchez arrancó formalmente la campaña en la única provincia en la que en la que el partido del puño y la rosa ha sido el más votado en las 16 elecciones generales desde la restauración de la democracia. Un talismán en el que los socialistas han recuperado el ambiente festivo previo al accidente de Urda, y pese a que según todas las encuestas perderá la presidencia del Gobierno, justo el mismo día que la UCO ha acudido al Tribunal de Cuentas por la investigación sobre los pagos en efectivo en el PSOE. Lejos de amilanarse, Sánchez lanzó la campaña con Gómez hablando por primera vez en un mitin. "Tenemos que defender la igualdad con toda la fuerza de nuestro voto el 29 de noviembre porque este partido es el faro de la esperanza feminista en el mundo entero. Así que con la fuerza de la mujer salgamos a votar", conminó la esposa del presidente en el atril mientras apelaba a "la fuerza de la empatía, de la esperanza y de la dignidad compartida", para dar un vuelco a las encuestas.

El resto de dirigentes que fueron subiendo al escenario se dejaron llevar por el entusiasmo y entrega de los militantes que han llenado el Palacio de Congresos, donde lo mismo ondeaban banderas del PSOE, de España, de Andalucía, de Palestina o las arcoiris del colectivo LGTBI. La secretaria general del PSOE andaluz y vicesecretaria federal, María Jesús Montero, defendió la gestión de los ocho años de Gobierno y salió en defensa de los sindicatos, muy criticados por el PP y Vox tras la huelga general. "Dicen que llevan ocho años sesteando y no se han enterado de que el salario mínimo o la reforma laboral ha salido en concertación con UGT y CC OO", dijo Montero, que animó a los socialistas "a no permitir que estos señores", en alusión a Alberto Núñez Feijóo y Santiago Abascal, lleven al país a "la involución".

La otra gran noticia ayer para los socialistas fue la confirmación de que Lula estará en la campaña. El veterano líder brasileño llegará el lunes a Madrid de vuelta de su viaje a Turquía, para participar en la cumbre del clima COP31, y a Filipinas, para la cumbre de la Asean. Habrá una bilateral en La Moncloa, previsiblemente con rueda de prensa conjunta, y también un acto político de apoyo expreso del veterano líder del Partido de los Trabajadores (PT) al candidato del PSOE.

Lula y Sánchez han estrechado mucho su relación política en los últimos años, sobre todo desde que se han ido quedando prácticamente como los dos grandes referentes de la izquierda occidental, con la mexicana Claudia Sheinbaum, con la que precisamente el presidente español mantuvo ayer una conversación.

Estos dos líderes estuvieron en Barcelona en un encuentro organizado por Sánchez con los referentes del progresismo internacional, y allí Lula casi le nombró su heredero político. Sin embargo, los dos fallaron en la cumbre iberoamericana la semana pasada, que precisamente por eso quedó deslucida. Pero el equipo de Sánchez en La Moncloa llevaba semanas, desde la arrolladora y sorpresiva remontada de Lula en la segunda vuelta brasileña frente a Flavio Bolsonaro, intentando convencer al de Lula para que el carismático líder pudiera venir a España a dar un espaldarazo a la campaña del español. Sánchez usó la remontada de Lula en Brasil y el éxito de los demócratas en EEUU. Sheinbaum mantuvo ayer una conversación por videollamada con Pedro Sánchez, unos días después de la Cumbre Iberoamericana, a la que envió al secretario de Relaciones Exteriores. Ambos mandatarios abordaron los resultados del cónclave. Pero la reunión tenía el propósito más amplio de repasar la relación bilateral. La mandataria destacó en redes sociales que los vínculos entre los dos países viven "una etapa renovada". Sánchez tuvo un tono similar. El Ejecutivo español ha puesto en valor "la relevancia" de la conexión entre Ciudad de México y Madrid, según destacó La Moncloa.

Feijóo se presenta como un "gestor" que resuelve frente al "saqueo" del PSOE

El líder del PP arranca la campaña en Badalona, con el foco en inmigración y okupas

JESÚS GARCÍA
VIRGINIA MARTÍNEZ
Badalona / Madrid

Parecía que, después de divertirse en *El Hormiguero,* Alberto Núñez Feijóo había acudido a lo mismo, a divertirse, en el mitin inaugural de campaña del PP. Su anfitrión, Xavier Garcia Albiol, el hombre en quien ha confiado para dar un empujón decisivo al PP en Cataluña, le preparó algo parecido a un tardeo multitudinario en el polideportivo de Llefià, un barrio humilde de la periferia de Badalona, su feudo. Pero Feijóo se puso serio enseguida, consciente de que esta vez, en su segundo intento, tiene más opciones de convertirse en presidente del Gobierno para impulsar lo que ve como un "cambio necesario", su lema de la carrera a las urnas. El candidato popular se presentó ayer como un gestor solvente, capaz de "resolver los problemas" de los ciudadanos frente al "saqueo" de un Gobierno, el de Pedro Sánchez, con el que "todo funciona peor". "Sé hacerlo y tengo un programa".

Tras el accidente ferroviario de Urda (Toledo), Génova reorientó la estrategia de campaña para apuntalar el perfil de Feijóo como gestor. Es el principal reclamo del candidato, que siempre presume de haber sido presidente del Insalud, de Correos y de cuatro mayorías absolutas seguidas en Galicia. Un mensaje en torno al que giran todos los demás, como los ataques al Ejecutivo por la corrupción. "Vengo a ofrecer algo tan elemental como un Gobierno que no robe", dijo en Badalona Feijóo, que se preguntó, retóricamente, "dónde está el dinero de los españoles" y prometió, una vez más, que si accede a La Moncloa acometerá una "auditoría del saqueo", en alusión a los casos de corrupción que sacuden al PSOE.

Esa supuesta malversación del dinero público explica, según el candidato del PP, que hayan empeorado las condiciones de vida de los españoles en vivienda, sanidad o educación. "El precio de la vivienda es un disparate, la cesta de la compra es un disparate y los impuestos son un disparate", avisó el líder del PP en un discurso pragmático en el que, aunque puso toda la buena voluntad ("yo quiero resolver los problemas de los españoles") no desgranó, sin embargo, sus recetas concretas para atajar esos males. Las promesas las dejó para el programa electoral del partido, *Reconstrucción Nacional,* presentado el martes pasado. Tras calificar de "fracaso" la "huelga electoral" del 11-N, Feijóo advirtió de que "el problema para Sánchez" es que "los españoles no van a hacer huelga el 29-N" y acudirán masivamente a las urnas, se supone que a votarlo a él. Tratando de subirse a la corriente de descontento de atraviesa a una parte de la población, Feijóo quiso aterrizar su mensaje en cuestiones concretas, tal como le recomendó, precisamente, su anfitrión y candidato por Barcelona. "Lo haremos por los que no pueden pagar una vivienda, por los que no llegan a fin de mes, por los que pagan más impuestos y reciben menos, por los que se sienten inseguros cuando salen a la calle".

Feijóo tocó de puntillas la seguridad porque para eso ya tenía a su lado a Albiol, que presume de conocer bien las calles y habla el lenguaje de la gente corriente: en Llefià le entienden. Si gobierna Badalona con mayoría absoluta es gracias, en parte, a los vecinos de Llefià, un barrio con un elevado índice de inmigración y de extracción humilde (ayer se supo que recibirá, con otros de la periferia, 25 millones del plan de barrio de la Generalitat) donde obtuvo el 59% de los sufragios en 2023. "¡Es el mejor!", gritó una mujer desde el público. "¡Por eso se lo pedí!", recogió el guante Feijóo para aplaudir a Albiol como un alcalde "que da la cara, que gestiona".

Para Albiol, la campaña del PP debe girar en torno a tres ejes: inmigración ilegal, multirreincidencia y ocupación de viviendas. Feijóo, de hecho, le ha encargado redactar una *ley antiokupas* que prevea su expulsión en menos de 48 horas. "Un mensaje para los okupas: se os acaba el chollo de Pedro Sánchez", dijo el alcalde antes de acusar al Gobierno de "enviar inmigrantes irregulares" desde Canarias a Cataluña y de atizar, con éxito, cierta animadversión hacia Ada Colau: "Si no quieren una Cataluña llena de perroflautas, voten a Feijóo". Por primera vez, los silbidos llenaron el pabellón. Feijóo aseguró que ha escogido Cataluña para abrir la campaña por "su gente" (aludió a los momentos tensos del *procés*) y por la "convicción" de que esta comunidad tiene que ser "decisiva en el cambio de España y protagonista en la reconstrucción". Tras una explícita declaración de amor ("todos los españoles queremos a Cataluña"), hurgó en la herida abierta de Rodalies, de nuevo con el anzuelo de un gestor que no vende carisma pero sí soluciones: "Lleváis demasiado tiempo esperando que los trenes funcionen". Pero hay otra razón que no mencionó: necesita a Cataluña si aspirar a gobernar. Y su herramienta es Albiol, que tiene un tirón innegable y un talento para el manejo de las redes sociales. Su presencia constante en las televisiones estatales, casi con la categoría de tertuliano, le ha convertido en un político popular. El partido es consciente de que, si quiere gobernar junto a Vox, debe obtener un muy buen resultado en esta comunidad. Fuentes de Génova aseguran que sus sondeos confirman un posible ascenso. El equipo de campaña ha hecho un análisis "quirúrgico" de las encuestas para incidir con mítines en las plazas con votos en disputa. Y aquí los hay. En las generales de 2023, el PP logró seis diputados (cinco en Barcelona y uno en Tarragona) y se le escaparon, por un puñado de votos, dos de los cuatro que hubiera necesitado para la investidura (en Lleida y Girona). El objetivo esta vez es obtener representación en las cuatro provincias y lograr el primer senador (por Barcelona).



Alberto Núñez Feijóo y Xavier García Albiol, ayer en Badalona. GIANLUCA BATTISTA

Albiol: "Un mensaje para los okupas: se os acaba el chollo de Pedro Sánchez"

El partido sabe que si quiere gobernar debe obtener un buen resultado en Cataluña

De ahí que Feijóo haya escogido Badalona para el primer acto, tras haber estado por la mañana en la entrevista con Jordi Wild. "No tengo el brazo de Jordi ni la altura de Xavi, pero empiezo esta campaña con más ganas que nunca", ironizó en el único momento en que se ha permitió una pequeña broma frente a un público entregado (3.500 asistentes), en un pabellón del que solo se reconocen las canastas de baloncesto, deporte estrella de la ciudad de la Penya. Con la ultraderechista e islamófoba Aliança Catalana fuera de los comicios, Vox es el principal adversario. Y ahí Albiol puede jugar su papel: con su discurso duro contra la inmigración ilegal, ha taponado cualquier intento de los de Vox de germinar en Badalona.

La principal diferencia del programa del PP en relación con 2023 está en la inmigración: ahora plantea medidas tales como el traslado de los migrantes a países terceros para su retorno o asumir como propio el "vínculo con España" al priorizar ayudas y prestaciones públicas. Génova tiene en Albiol su máximo exponente de estas proclamas y también de la lucha contra la *okupación*, vértebra principal de sus propuestas de vivienda. Al alcalde fía también para robar votantes desencantados del PSC e incluso de Junts, al estilo de la aglomeración que le permitió alcanzar la mayoría absoluta en las Badalona y con la que el gestor Feijóo sueña para alcanzar La Moncloa. Con el foco en Cataluña, volverá el lunes a Lleida.

Otro de sus grandes retos es el voto joven, que se le escapa en favor de Vox. La respuesta de Nuevas Generaciones del PP y de Génova fue ayer promocionar su lapsus *Anotop top* como mote jocoso a su favor, después de que se rivalizasen en redes *memes* del líder del PP bajo ese nombre y vestido de cantante de reguetón o jugador de la NBA en respuesta a su asistencia al programa de Wild frente a la silla vacía de Abascal.

El líder de Vox multiplica los gestos para ganar el voto de la derecha xenófoba catalana con la expectativa de triplicar sus escaños en la comunidad

El día que Abascal gritó "visca Catalunya" y se rodeó de 'senyeras'

MIGUEL GONZÁLEZ
Tarragona

La organización repartió tres *senyeras* entre los espectadores que se sentaban en el escenario, justo detrás del atril de los oradores, para que estuvieran en el tiro de cámara. En cambio, en el patio de butacas de la sala sinfónica del Palacio de Congresos de Girona, cuyo aforo de 1.236 localidades llenó Vox el martes por la tarde, no se veía ni una bandera catalana, solo españolas, de todos los tamaños. Tampoco se escuchaba gritar en catalán al público, aunque el presentador, Alberto Tarradas, y el cabeza de lista provincial para el 29-N, Ignasi Mulleras, lo emplearon en sus discursos.

Tarradas, diputado del Parlamento catalán, es un técnico comercial de 29 años que habla cuatro idiomas y en las elecciones de 2019 levantó una polvareda al afirmar que "el feminismo afea a las mujeres". En cambio, Mulleras, concejal de Roses, es un veterano ultraderechista. Exdirector de hotel y socio de una empresa de seguridad, fue edil de Olot por el partido xenófobo Plataforma per Catalunya (PxCat) y antes estuvo vinculado a formaciones de extrema derecha como Democracia Nacional o España 2000. El líder de Plataforma, Josep Anglada, lo acusó de haber planeado, con otros correligionarios, asesinarlo simulando un accidente de tráfico, pero el juez archivó el caso con el argumento de que la supuesta conspiración era un delirio. No es la primera vez que Mulleras se presenta por Vox, pero sí la primera que tiene posibilidades de salir diputado.

La incomparecencia de Aliança Catalana, el partido de Sílvia Orriols, defensora de la existencia de una supuesta "etnia catalana", brinda una oportunidad única a las otras tres fuerzas de la derecha en Cataluña para disputarse un electorado huérfano el 29-N. Orriols ha dicho que entiende que sus seguidores voten ahora por Vox, al que se niega a calificar como partido de ultraderecha.

Abascal, por su parte, ha hecho algunos gestos hasta ahora inéditos en su formación. El mitin de Girona lo acabó con un "¡visca Catalunya!", que encadenó de inmediato con un "¡viva España!" en castellano. Podría haber seguido a Mulleras, quien citó la *Oda a Espanya* de Joan Maragall, un amargo poema de amor y desengaño que presagió el divorcio de buena parte de la inteligencia catalana con el Estado español, pero eso hubiera sido quizá exponerse demasiado. Lo que sí ha hecho Abascal en esta campaña ha sido reivindicar por vez primera la "identidad catalana", una identidad que, matiza, está "indisolublemente unida" a la española, en contra de lo que sostiene Orriols, y que no se vería amenazada por España sino por "el Califato islámico" y la "invasión migratoria", de la que culpa a "Pujol, el PSC y Rufián".



Abascal durante el acto de precampaña del martes en Girona. DAVID BORRAT (EFE)

Orriols dice que entiende que sus seguidores voten al líder ultra

El partido oculta su demanda de acabar con el Estado de las autonomías

Aunque David Broncano no consiguió que Abascal le diera su opinión sobre Franco, porque eso queda para los historiadores, en Cataluña se ha pronunciado sobre hechos históricos más remotos, como la batalla de las Navas de Tolosa (1212), donde la unión de los tres reyes —Castilla, Aragón y Navarra— consiguió derrotar a un invasor musulmán que para entonces llevaba ya 500 años en la Península. Su mensaje es claro: la unión de todos los españoles —en aquel caso, los cristianos— es lo que les hace fuertes, sin perder por ello su identidad.

Su nueva defensa de la identidad catalana tropieza con el hecho de que, organizativamente, Vox no la reconoce, como la de ninguna comunidad autónoma, ya que su estructura interna se basa en comités provinciales designados por la dirección nacional. Eso sí, Abascal ha guardado en un cajón su demanda de acabar con el Estado de las autonomías, alegando que no es un tema urgente ni tiene mayoría para acometer una reforma constitucional de este calado. El invitado estrella del mitin de Vox en Girona fue Louis Aliot, alcalde de Perpiñán (Francia), la principal ciudad gobernada por la Agrupación Nacional de Le Pen y la más importante de la Catalunya Nord, el territorio francés de habla catalana, aunque Aliot se ha caracterizado por sus medidas en contra de este idioma; la última de ellas, el pasado agosto, retirarse de la Oficina Pública de la Lengua Catalana, dedicada a promocionar y proteger el catalán.

El cabeza de lista de Vox por Tarragona, Jordi de la Fuente, asegura que su reivindicación de la identidad catalana no es nueva y que él ya la defendía hace 20 años, una afirmación chocante, pues hace una década dirigía el grupúsculo neonazi Movimiento Social Republicano (MSR), antisemita y prorruso, próximo a la milicia chií Hezbolá. Como Mulleras, De la Fuente pasó por el partido xenófobo de Anglada y, también como él, las encuestas indican que ocupará un escaño en el nuevo Congreso, que deberá decidir si concede su suplicatorio, pues está pendiente de juicio por el asalto al centro de menores de El Masnou (Barcelona), en julio de 2019. Ante un auditorio formado en buena parte por descendientes de inmigrantes andaluces, extremeños o murcianos, De la Fuente tuvo que hacer equilibrios. "Vuestros padres o abuelos no eran inmigrantes", les dijo, "sino españoles que se desplazaron a Cataluña desde todas las partes de España".

Esta campaña de Abascal en Cataluña está resultando atípica. No habla contra el independentismo, que fue el combustible que permitió a Vox convertirse en la tercera fuerza del Congreso en 2019. Tampoco de la amnistía a los líderes del *procés*, que llevó a los ultras a cercar la sede federal del PSOE durante meses. El secretario general de Vox, Ignacio Garriga, solo reprochó a la cabeza de lista de Junts, Míriam Nogeras, haber sido "la muleta de Sánchez durante ocho años" y haber abierto la puerta a la "invasión migratoria". Abascal, por su parte, aprovechó su presencia en Cataluña para dar una vuelta de tuerca a su idea de "prioridad nacional" y defender ya la "exclusividad nacional": que solo los españoles puedan acceder al Ingreso Mínimo Vital (IMV). En *La Revuelta*, había asegurado que el 82% de los beneficiarios de este ingreso en Baleares son extranjeros. Según el Instituto Nacional de la Seguridad Social, los titulares del IMV de nacionalidad extranjera en junio pasado eran el 29,7% en Baleares y el 17,5% en el conjunto de España.

Su entrevista con Broncano acaparó buena parte de la gira catalana de Abascal. En Girona, al día siguiente de la emisión, se mostraba "contento" de su actuación, presumía de haber batido a Pedro Sánchez en audiencia (4,8 millones de telespectadores frente a 4,3) y aseguraba no tener "ningún reproche que hacer" al presentador y codirector del programa, por quien dijo sentir "lástima y pena" ante los ataques que ha recibido por parte de la izquierda. En cambio, al día siguiente, se quejó de que había "40 minutos [de programa] secuestrados por TVE" y decidió cancelar su entrevista con el bloguero Jordi Wild.

La asistencia multitudinaria a los mítines de Abascal en Cataluña indica que su electorado está movilizado. Las encuestas le dan hasta seis escaños, triplicando sus resultados de julio de 2023, un aumento sin parangón en ninguna otra comunidad autónoma.



El acto de Vox ayer para dar inicio a la campaña electoral en una imagen del partido.

Vox promete cuotas en las aulas para los "alumnos de otras culturas"

La sostenibilidad de las pensiones se menciona en un único punto del programa y se vincula a que haya "una economía más productiva"

J. M. ABAD LIÑÁN
LAURA DELLE FEMMINE
Madrid

Vox publicó ayer su programa para las elecciones generales del 29-N, que abre con medidas para Ceuta y Melilla. El partido ultra apuesta por una bajada masiva de impuestos pero al tiempo por una reducción del déficit público, augura reformas laborales pero sin especificar medidas y basa la "sostenibilidad de las pensiones" a una mejora de la productividad de la economía. La formación de Santiago Abascal promete "derogar tres normas por cada una que se apruebe" en la próxima legislatura. Así figura en un programa que recoge 115 medidas en 55 páginas. Estas son algunas de las propuestas:

● **Ceuta y Melilla: fronteras militarizadas.** Vox propone "militarizar la frontera" y "promover ante la Justicia el procesamiento a Pedro Sánchez y su Gobierno por traición y delitos contra la seguridad del Estado". Y añade "impulsar sanciones, suspender acuerdos internacionales y revisar las relaciones diplomáticas hasta que Marruecos respete las fronteras y la soberanía de España".

● **Impuestos: bajadas 'masivas'.** El partido ultra apuesta por una bajada "masiva" de impuestos, como receta económica, para "proteger" a los españoles del "infierno fiscal" que impide su prosperidad. En ningún caso plantea ni cómo ni cuánto los bajará, salvo que en el IRPF el alivio será mayor en función del número de hijos y que los autónomos que ganen por debajo del SMI no pagarán cuota. Tampoco detalla cómo compensará la reducción de ingresos fiscales, aunque indica que "la eliminación del gasto superfluo e ideológico" y el crecimiento económico permitirán rebajar la deuda pública. También apunta a una rebaja del IVA a "productos esenciales y de primera necesidad", de Sociedades y promete "deducciones reforzadas" para los habitantes de la *España vaciada*. Sí se plantea un aumento: "Gravar las remesas enviadas al extranjero".

● **Empleo: derogar la reforma laboral.** Se promete "derogar" la "de Sánchez", y poner fin a la situación de desempleo, precariedad y bajos salarios provocada, asegura, "por el Gobierno". No se dan detalles de en qué medida se modificarían los derechos actuales.

● **Pensiones: vinculadas al aumento de la riqueza.** El partido solo dedica un punto a esta cuestión. Vox se compromete a "garantizar la sostenibilidad del sistema" con recetas vagas, que van desde el impulso al empleo y el aumento de la riqueza y la productividad al fomento de la natalidad, sin mencionar la revalorización de las prestaciones.

● **Inmigración: deportaciones masivas.** Es uno de los apartados con más propuestas: prohibir regularizaciones masivas ("quien entra de forma ilegal jamás podrá regularizar su situación"), endurecer la adquisición de la nacionalidad (no especifica cómo), suspender el concepto de "arraigo", repatriar a los ilegales, "remigración" (eufemismo creado por la ultraderecha europea para referirse a deportaciones masivas) no solo de los irregulares sino de los extranjeros "que no contribuyan o vivan de subsidios públicos que no alcanzan a los españoles" y de los que cometen delitos graves, "hagan del delito leve su forma de vida" o impongan "costumbres ajenas a nuestra forma de vida". Sobre los menores migrantes no acompañados, se insta a devolverlos "a sus padres o instituciones de tutela de sus países de origen". Se insta a perseguir a las "ONG o redes criminales que participen o colaboren en la sustracción o secuestro de menores" y el fin de la colaboración al desarrollo con países "que no colaboren en la gestión de los flujos migratorios". Vox recoge eliminar las ayudas y prestaciones sociales para inmigrantes irregulares. Vox insta a suprimir todas las ayudas a extranjeros, que el ingreso mínimo vital (IMV) solo lo puedan percibir españoles, una prohibición general de alquilar a extranjeros irregulares, su exclusión sanitaria salvo "urgencias graves" y recalca la denominada "prioridad nacional", el concepto incorporado en los acuerdos autonómicos de Vox con el PP en vivienda pública, guarderías, ayudas, transporte y servicios sociales.

● **Vivienda: "Ver grúas en los cielos".** La premisa del programa en materia de vivienda también hace hincapié en la prioridad nacional: los españoles tienen derecho a disfrutar de "una vivienda digna y adecuada", y el punto de partida para lograrlo es el "control férreo de las fronteras". Es así que la formación plantea propuestas discriminatorias como priorizar a los nacionales en el acceso a viviendas protegidas y ayudas al alquiler, prohibir el arrendamiento a los inmigrantes sin papeles, introducir deducciones fiscales para inquilinos españoles, eliminar los impuestos a los españoles para la primera casa y recuperar la deducción por inversión en vivienda habitual. También asegura que reformará la *ley del suelo* para que se vuelvan a "ver grúas en los cielos". En ningún caso concreta cuántas viviendas se construirán ni qué presupuesto se destinará a ello.

Los de Abascal aseguran que militarizarán la frontera de Ceuta

Los ultras proponen ilegalizar partidos "que atenten contra la unidad de España"

● **Industria: fin de los compromisos climáticos.** En el terreno industrial promete desvincularse de los compromisos climáticos y ambientales con el fin de las restricciones para explotar los recursos naturales del país, la derogación del calendario de cierre de las nucleares, la revocación de medidas inspiradas en el Pacto Verde Europeo y la Agenda 2030, así como la congelación de acuerdos internacionales que impiden el "desarrollo productivo y la prosperidad" del país, como el firmado entre la UE y el Mercosur. En la misma línea, dedica un apartado entero al "sector primario y mundo rural", al que promete blindar frente a la competencia desleal y a la normativa internacional y comunitaria que le pueda afectar, incluso garantizando un fondo de compensación para mitigar el impacto negativo de las "imposiciones normativas de Bruselas".

● **Educación.** El partido aboga por que se establezca un número máximo de alumnos por aula de "alumnos procedentes de otras culturas o con dominio insuficiente del español" y crear "aulas específicas de nivelación, donde los alumnos que se incorporen tarde al sistema español alcancen el nivel requerido antes de integrarse en su clase, sin ralentizar a sus compañeros y con más posibilidades de éxito para ellos mismos". El programa no especifica si esta exigencia será solo para la educación pública. En esta propuesta resuenan los planteamientos que ya se han visto en dos países europeos: la Italia de Giorgia Meloni y el proyecto de Alternativa para Alemania (AfD).

● **Endurecimiento de penas.** La formación aboga por rebajar la edad de responsabilidad penal del menor, sin especificar a cuál, y ampliar los supuestos de la prisión permanente revisable, sin indicar tampoco cuáles.

● **Justicia: restricción del Constitucional.** Vox propone que los 12 vocales de procedencia judicial del Poder Judicial los elijan los jueces y magistrados, evitar que el Constitucional "actúe como un tribunal extraordinario por encima [del Supremo]".

● **Otras normas.** El partido apunta contra la Ley de Memoria Democrática y asegura que recuperará el delito de sedición, eliminado del Código Penal tras la sentencia del *procés*, además de apostar por agravar las penas por malversación, prohibir "determinados indultos" e "ilegalizar partidos y organizaciones que atenten contra la unidad e integridad territorial de España".

Belarra sitúa al PSOE y al Frente Amplio en la "misma candidatura"

F. CRIADO / C. S. BAQUERO
Madrid / Barcelona

La secretaria general de Podemos, Ione Belarra, afirmó ayer que el PSOE y el Frente Amplio tienen como proyecto "que las cosas sigan como están". También aseguró que ambas formaciones forman parte "de la misma candidatura". Denunció además que "el Gobierno del PSOE y el Frente Amplio mandó a la policía a pegar palos", en referencia a las cargas policiales producidas durante la huelga general.

En lo que se refiere a la apelación al voto útil realizado por el PSOE, Belarra le dio la vuelta a esta fórmula para asegurar que el voto a este partido es útil si se quiere, por ejemplo, que el "Gobierno se alegre de que los fondos buitres inviertan en el país" y que "se diga cosas bonitas de Palestina y no se rompa con el Estado genocida de Israel". También consideró la huelga general un evento "casi tan importante" como las elecciones generales del 29 de noviembre. Recordó, además, que la candidata a la Presidencia de Podemos, Irene Montero, estuvo presente en un piquete informativo en la huelga general de 2012, pese a "tener anginas" y valoró que tras ser ministra, no quisiera irse "a un organismo internacional", en alusión a la ministra de Trabajo, Yolanda Díaz, que aspira a dirigir la Organización Internacional del Trabajo.

Rufián y las llaves

Gabriel Rufián, cabeza de lista de ERC, partido que forma una alianza electoral con Podemos, cerró ayer el mitin de apertura de su partido en Tarragona, reivindicando a Esquerra como el único partido capaz de defender los intereses de la clase trabajadora catalana. "¿Le darías las llaves de tu casa a alguno del PSC para que la defienda?", preguntó el portavoz en el Congreso en uno de los feudos socialistas. "¿Y a mí?", añadió después, en medio de las risas de los casi 1.000 asistentes.

Rufián advirtió de que si el PP y Vox llegan a superar el umbral de los 210 diputados, muy seguramente habrá "cambios constitucionales". "Irán por las pensiones, contra la sanidad, contra nuestras siglas y vuestras condiciones de vida", aseguró. "Como puedes decir que eso te da igual", añadió Rufián, en referencia a Junts per Catalunya.



La candidata de Frente Amplio Ada Colau, ayer en el barrio madrileño de Vallecas. PABLO MONGE

Ada Colau llama a los votantes a "desmentir" las encuestas

Frente Amplio elige Puente de Vallecas, bastión de la izquierda, para abrir la campaña

PAULA CHOUZA
Madrid

Presentada por Emilio Delgado como la "reina de la revuelta popular", Ada Colau comenzó su intervención ayer en un parque del popular distrito madrileño de Puente de Vallecas al grito de "fuera especuladores de nuestros barrios". A pocas horas del arranque de la campaña al 29-N y ante unos 400 simpatizantes, la candidata de Frente Amplio (FA) a la Presidencia del Gobierno llamó a "desmentir" a las encuestas para conformar un Ejecutivo progresista que ponga freno a los rentistas y los especuladores.

"Basta de excusas, no nos presentamos a estas elecciones para hacer más de lo mismo; hemos venido a cambiar las reglas del juego. No venimos a gestionar la desigualdad, hemos venido a acabar con la desigualdad", lanzó la candidata en una alusión al PSOE. "Mi compromiso es que el próximo Gobierno progresista será contra la especulación o no será", declaró. "Quiero decirle a Pedro Sánchez que, si queremos un Ejecutivo al servicio de la gente, necesitamos más humildad con la gente y más valentía frente a los rentistas y los especuladores", advirtió. "Para hacer una tortilla hay que romper huevos y, si se quiere regular el mercado de la vivienda, hay que romper con los especuladores", remató entre aplausos la exalcaldesa de Barcelona, que se presentó en catalán reivindicándose como la "primera mujer bisexual, activista y candidata a la Presidencia del Gobierno desde Cataluña".

Colau reconoció el contexto "difícil" en el que empieza la campaña, con una derecha y ultraderecha en mayoría absoluta, según los sondeos, y un malestar social evidente, como se mostró en la huelga general y las manifestaciones por el elevado precio de la vivienda del miércoles. La líder de FA también reclamó "una investigación" por las cargas policiales en esas marchas y calificó de "represión injustificable" la actuación de los agentes.

La coalición de izquierdas, en la que están IU, Comuns, Más Madrid y Movimiento Sumar, pero no Podemos, eligió Vallecas, un bastión histórico de la izquierda, para los dos actos que marcan el arranque de la campaña. En las generales de 2023, Sumar fue la tercera fuerza más votada en el distrito, pero tan solo tres décimas por debajo del PP con el 23,3% de apoyos y un 40,7% del PSOE.

> Vayamos todas a por el bronce, nunca ha sido tan importante como ahora el tercer escaño en las provincias"
> **Tesh Sidi**
> Diputada de Más Madrid

"La derecha va a tratar de explotar el miedo de la gente y nosotros tenemos la obligación de asegurar que cuando caen chuzos de punta en el país, todo el mundo tiene un paraguas", aseguró en su discurso Emilio Delgado, cabeza de lista por Madrid. "Ellos van a organizar el miedo y nosotros la esperanza. Como hicimos ayer en una huelga histórica que es normal que no les guste, porque no les gustan los trabajadores ni la democracia", manifestó.

"Enfrente tenemos a Feijóo y Abascal, que no están sobrados de neuronas, pero tienen amigos muy poderosos. Son como esos amigos que suspenden, no hacen los deberes, pero su padre es el dueño del colegio. Son el caballo de Troya de Donald Trump. Unos vendepatrias y unos vendeobreros", afirmó por su parte el diputado de IU Toni Valero, número tres de la lista.

Bajo el lema "Un voto como una casa", Frente Amplio busca una campaña centrada en la defensa del derecho a la vivienda y la redistribución de la riqueza. El arranque de campaña coincide con la aprobación del decreto de vivienda en el Congreso, un empujón para el espacio político, que lo había defendido desde hace más de un año. "Hoy el real decreto Maricarmen se ha hecho realidad", reivindicó la parlamentaria Tesh Sidi, encargada de abrir el acto. "Vayamos todas a por el bronce, nunca ha sido tan importante como ahora el tercer escaño en las provincias", señaló, tratando de hacer pedagogía para disputarle el tercer puesto a Vox.

Junts marca distancias: "Si votas a Rufián, votas a Podemos"

BERNAT COLL
Barcelona

En el momento en el que ERC formalizó su alianza con Podemos para las generales, Junts puso en marcha su maquinaria electoral para exhibir su autonomía frente a los bloques izquierda-derecha de la política española. "Somos los del centro", decían. Y en el primer gran acto de campaña, celebrado ayer en Barcelona, el partido quiso poner su acento en la distancia con los republicanos para garantizar el voto independentista. "Somos la única formación de obediencia estrictamente catalana", defendió el expresidente Carles Puigemont, que participó a distancia. La candidata, Miriam Nogueras, fue más allá: "Si votas a ERC, votas a Podemos".

Una de las principales preocupaciones de los partidos autonómicos es el peso que puede tener la actual polarización el día de las elecciones. El voto útil. Y por ello, Nogueras quiso discutir que el 29-N se resuma en una disputa binaria entre PSOE y PP. "Dirán que el voto útil es votarles a ellos, pero aquí el único voto útil es para Junts". La número uno de Barcelona, que ha ganado peso en la formación con los años, reivindicó que los siete diputados de Junts contribuyeron a frenar a la derecha en 2023 y que su partido puede volver a ser decisivo para situar a Cataluña "en el centro de las decisiones" del Congreso. "Con nosotros, ni Abascal ni Colau serán ministros. Votar al PSC implica validar los incumplimientos de Sánchez; y votar al PP es votar a Vox y en contra del catalán", comparó. "Esta es nuestra libertad, no formar de ningún bloque español".

Nogueras quiso hacer balance de los últimos tres años en el Congreso. Señaló la ley de amnistía como ejemplo de lo que Junts logró con sus diputados; y recordó el acuerdo para delegar competencias de inmigración a Cataluña, que cayó por el camino por la negativa de Podemos. Fue entonces cuando volvió a atizar a Rufián y a ERC. "Cómo echamos de menos a la ERC con la que hicimos el 1 de octubre, en catalán y desde Cataluña", dijo.

El presidente del partido, Carles Puigdemont, intervino por videoconferencia y abrió su discurso con una alusión a su regreso a Cataluña. "Algo me dice que será la última campaña que hago a distancia", dijo el *expresident* entre los aplausos del resto de dirigentes.


SIENTE
NUESTRA
CULTURA
VIVE
CATALUNYA
Vívela aquí
catalunya.com
CATALUNYA
TRADICIÓN Y
VANGUARDIA
Generalitat
de Catalunya



Cristina Valido, el lunes en Santa Cruz de Tenerife. MIGUEL VELASCO ALMENDRAL

Cristina Valido Candidata de Coalición Canaria

"En la Península ya ni duele cuando se habla de muertos en el mar y en los cayucos"

"Siempre estamos dispuestos a hablar con el PP y con el PSOE y nuestra única línea roja es un compromiso con Canarias"

JAVIER CASQUEIRO
Madrid

Cristina Valido (Las Palmas de Gran Canaria, 57 años) ha sido la portavoz de Coalición Canaria (CC) en esta legislatura, en la que se ha destacado por sus intervenciones templadas y valoradas por su sentido común. Fue concejala, consejera de varias carteras y vicepresidenta del Gobierno canario, siempre muy centrada siempre en asuntos sociales.

Pregunta. ¿Ha merecido la pena esta legislatura?

Respuesta. Hemos conseguido cosas muy importantes, algunas que incluso parecían imposibles, como la modificación del artículo 35 de la ley de extranjería, de la reserva de inversiones en Canarias para viviendas asequibles o mantener las ayudas de La Palma y el transporte gratuito.

P. ¿Cómo es gobernar con el PP en Canarias? ¿Esa experiencia sería fácilmente exportable a toda España?

R. Tratamos de ser un partido con responsabilidad de Estado y buscar siempre el diálogo y el consenso y la historia está llena de acuerdos con PSOE y con PP, en Madrid y en Canarias. Los ciudadanos deciden y luego tenemos que formar mayorías que den estabilidad, porque los gobiernos solo pueden funcionar con estabilidad y con acuerdos aunque sean de mínimos.

P. ¿Si Feijóo necesitase gobernar en coalición o con el apoyo de Vox se imposibilitaría cualquier relación con Coalición Canaria?

R. Cuando votemos, primero tendremos que ver quién reúne los escaños necesarios para ser investido y cuáles son los escaños que presenta. Y luego, si quieren nuestro apoyo en la investidura, tendrán que llamar a Canarias y responder a los compromisos que Canarias va a exigir.

P. Si a Pedro Sánchez le dan los números para seguir con aliados de izquierdas cómo hasta ahora, ¿qué haría CC si fuera necesaria?

R. Hemos demostrado que siempre estamos dispuestos a hablar con el PP y con el PSOE y que nuestra única línea roja para votarles en una investidura es un compromiso con Canarias.

P. ¿Cuándo escucha las intervenciones de Vox qué piensa?

R. Escuchar que los menores que llegan a Canarias no pueden pisar España me parece una barbaridad. Los menores están protegidos por un derecho internacional y por una ley que hay que cumplir y que significa que Canarias no puede ni es responsable de la llegada de tantísimas personas migrantes y que el Estado y la UE tienen que responder a algo que es su competencia.

P. ¿CC es de centro, de centroderecha o de derechas?

R. Es un partido de centro, una coalición de partidos que vienen de la izquierda y de la derecha. Y con los años, cada vez más, nos hemos convencido de que, más allá de las ideologías que perfectamente representan los bloques hoy tan polarizados, Canarias está a 2.000 kilómetros [de Madrid] y a 100 kilómetros de África. Canarias tiene problemas muy duros, necesita soluciones, no puede estar esperando hasta un mes a que un presidente del Gobierno de España atienda a un presidente canario. Si hay un territorio que necesita una fuerza nacionalista con peso en el Congreso para hacernos presentes allí donde nadie habla de nosotros, es Canarias.

P. ¿Qué le sobra a Sánchez y qué le falta a Núñez Feijóo?

R. A Sánchez le falta acercarse a la realidad de los territorios; está en una nube muy alejado y muy rodeado de cientos de personas que no le dejan aterrizar en la realidad. Y a Feijóo le sobra escoramiento hacia la ultraderecha, la radicalización no le hace ningún favor.

P. Han llegado miles de inmigrantes en octubre en El Hierro, que tiene una población asentada de 12.000 habitantes. ¿La crisis de Ceuta tapó y nos hizo olvidar esa realidad?

R. La crisis de Ceuta nos hizo olvidar todo. Fueron días aciagos con la entrada brutal de tantísimas personas. Canarias lleva viviendo esto tres décadas y a veces tengo la sensación de que en la Península se han acostumbrado. Y ya ni duele cuando se habla de muertos en el mar, fallecidos en los cayucos, de niños que ven a sus padres morir, de personas que llegan en mal estado y huyendo de países en los que no hay una mínima atención sanitaria, no hay alimentación y no hay posibilidades de vida.

P. ¿Por qué CC y el Gobierno canario se fijan solo en el Ejecutivo central en materia de inmigración y no lanzan un mensaje al resto de las Administraciones, sobre todo las autonómicas, que miran para otro lado cuando allí colapsan?

R. Lo he denunciado públicamente. Hemos tenido que llegar a la modificación de la ley porque la solidaridad no existe. Y cuando se ha convertido en ley nos hemos encontrado acudiendo a los tribunales. Cuando otros necesitan solidaridad los canarios siempre están.

P. ¿Si Cristina Valido fuera la responsable en un gobierno de una situación de avalancha como la que se vivió en Ceuta habría ordenado repelerla por la fuerza?

R. Las cosas no son blancas ni negras. Y entre actuar con violencia y no actuar hay un montón de posibilidades. Estamos hablando de personas que no van armadas. Estamos hablando de menores de edad, de niños, de mujeres, de personas vulnerables.

P. Coalición Canaria calcula que la falta de Presupuestos por tercer año consecutivo ha derivado en una deuda de 1.200 millones de transferencias corrientes con consecuencias diarias en Canarias. ¿El Gobierno tenía que haber convocado elecciones antes?

R. Le dije a Sánchez que si no presentaba Presupuestos convocara una cuestión de confianza o elecciones porque la situación era insostenible. No es verdad que no tener presupuestos no perjudique a la cotidianidad de las personas, las empresas y la economía, pero no estaba en nuestras manos provocar su convocatoria.

P. ¿Siempre será mejor para Coalición Canaria un gobierno del PSOE con cualquier marca a su izquierda que otro del PP con Vox?

R. Si no estamos presentes, si no somos fuertes. Si no necesitan nuestros votos, Canarias no existe.



Cada fin de semana es único

Tanto como las lecturas, contenidos e historias que encontrarás en las revistas y suplementos de EL PAÍS. Consíguelos gratis cada fin de semana con tu periódico.

EL PAÍS 50



De izquierda a derecha, los candidatos al Congreso de los Diputados Carina Mejías (Vox), Jordi Albert (ERC), Ernest Urtasun (Frente Amplio), Jordi Hereu (PSC), Míriam Nogueras (Junts) y Xavier García Albiol (PP), ayer durante el debate. ALBERT GARCIA

La inmigración tensa el debate electoral de EL PAÍS y SER Catalunya

PSOE y Frente Amplio defienden la convivencia y Albiol pide poner límites

ÀNGELS PIÑOL / C. S. BAQUERO
Barcelona

Los principales candidatos catalanes a las elecciones del 29-N participaron ayer, en las horas previas al inicio de la campaña, en un acalorado debate organizado por EL PAÍS y SER Catalunya en el estudio Toresky y moderado por los periodistas Marina Fernàndez y Miquel Noguer, en el que confrontaron por las políticas de vivienda y con especial acritud por la inmigración. El acto constató una vez más la división entre el bloque progresista (PSC, ERC y Comuns) y la alianza de la derecha (PP y Vox) mientras Junts se esfuerza en estar en la tierra de en medio. La izquierda advirtió del riesgo para trabajadores, mujeres y migrantes si la derecha llega a La Moncloa mientras ésta clamó por la oportunidad histórica que se les presenta.

Aparcado el pulso soberanista de otras campañas (el modelo de financiación apareció de puntillas) la discusión más airada se centró en la inmigración. El popular Xavier García Albiol criticó que un hotel de tres estrellas de Lloret (Girona) está acogiendo "a escondidas" a migrantes procedentes de Canarias. "Dentro de tres meses acabarán acampados en barracones en las rondas", dijo. Esa distribución se encuadra en el reparto que el Gobierno como los anteriores, incluidos los del PP, hacen habitualmente.

Los ministros candidatos Jordi Hereu (de Industria, PSC) y Ernest Urtasun (de Cultura, Frente Amplio), que hicieron equilibrios para no incomodarse, hicieron pinza contra del popular. "Ante los problemas sociales, su única respuesta es el racismo", le espetó el titular de Cultura, que acusó a Albiol de "demagogia" al alegar que son plazas humanitarias que desembocan en expedientes que concluyen en regularización o no. "Estoy orgulloso del proceso de regularización del Gobierno y que 3,7 millones de personas (de origen extranjero) contribuyan al sistema de seguridad social", dijo.

> Ante los problemas sociales, la única respuesta del PP es el racismo"
> **Ernest Urtasun**
> Ministro y número dos de Frente Amplio por Barcelona

Hereu recriminó al PP "vivir de los problemas y no resolverlos". Tras elogiar la convivencia en los barrios, el socialista aseguró que Italia recibe el doble de migrantes irregulares que España e instó al PP a dejar de utilizar la inmigración al "deshumanizan la política y generar insidia al mezclar inmigración con seguridad"..

Míriam Nogueras, de Junts, abogó para que Cataluña ejerza las competencias en la materia y Carina Mejías, de Vox, deploró que en España "se acoja a todo el mundo", que hay cinco millones de inmigrantes y que acaban malviviendo en las rondas y que quiere expulsar a los que vienen a "vivir de ayudas, a delinquir y a violar". La frase de la número dos de Vox generó una cascada de reacciones en contra y esta reflexión de Jordi Albert (ERC). "Ustedes (PP y Vox) no habrían dejado entrar a mi familia en Cataluña. Mi madre es de Málaga y vino buscando una vida. ¿Qué diferencia hay entre ella y las personas migrantes?". "¡Que son de otro país!", coincidieron Albiol y Mejías. "¡Ah! ¿Y no son personas humanas?". rebatió el republicano, que sustituyó en el debate a Gabriel Rufián, que estaba en la Diputación Permanente del Congreso para votar los dos decretos de vivienda. No acudió tampoco Ada Colau, con una campaña de perfil bajo en Cataluña al apostar por hacerla en el resto de España.

Tras la jornada de huelga general, seguida de forma notable en Cataluña y con graves incidentes finales, los candidatos discreparon sobre las políticas de vivienda. Hereu defendió los pasos dados por el Gobierno para ampliar la oferta pública y regular el mercado y Urtasun acusó a Nogueras de no haber ido ayer al Congreso por "vergüenza" de tener que votar en contra. "¡Pero si ya he votado tres veces en contra!", exclamó la diputada de Junts que sostuvo que los decretos no protegen a los pequeños propietarios ni impiden a los fondos buitre actuar —eso lo cree también el Sindicat de Llogateras— ni aportan seguridad jurídica. Albert pidió leer bien la huelga: "Nos piden soluciones inmediatas. Queremos una ley. Una familia para cada casa". Albiol aportó esta cifra para reflejar el fracaso de las políticas de vivienda de los socialistas: en 2018 era el problema 16 de los catalanes y ahora es el primero.

Con 48 diputados en juego, Hereu pidió una movilización "histórica" –el PSC fue clave en 2023 con 19–; Urtasun alertó del "peligro" de un gobierno de PP y Vox; Albiol anunció que pedirá el voto a los socialistas cansados de la inmigración irregular; Nogueras dijo que el 29-N no va de escoger entre bloques sino de "dar fuerza" a Cataluña; Albert dijo que nadie mejor que ERC para defenderla y Mejías alzó la bandera de la "prioridad nacional".

El debate de los candidatos catalanes

La vivienda, el catalán y Rodalies, las otras claves

Rodalies. Jordi Hereu (PSC) reivindicó el aumento de la inversión en Rodalies como solución al mal servicio. "Pronto llegan 110 trenes nuevos. Sabemos que el servicio no está a la altura". El traspaso de la gestión enfrentó a Jordi Albert (ERC) y Míriam Nogueras (Junts). Albert reclamó el "traspaso integral de la red" y defendió dar "pasos progresivos". Xavier García Albiol (PP) vinculó los problemas del servicio a la falta de Presupuestos y Ernest Urtasun (Frente Amplio) reprochó que se hayan priorizado las inversiones en alta velocidad.

Catalán. Después de que Cayetana Álvarez de Toledo, número dos de Feijóo, haya reclamado eliminar el uso del catalán en el Congreso, todos los candidatos, salvo Carina Mejías (Vox), afearon a Albiol la propuesta. "¿Defenderá a Cataluña ante el PP o al PP ante Cataluña?", planteó Albert. Sin embargo, el popular sorteó la acusación asegurando que el catalán se seguirá pudiendo hablar en "las Cortes" sin concretar si al margen de en el Senado se podrá hacer en el Congreso que fue la decisión tomada esta legislatura. Preguntado sobre si la intención del partido es cambiar el modelo de inmersión lingüística, Albiol lo rechazó: "La competencia es de la Generalitat y poco se puede detallar desde el Estado. Yo estoy preocupado por el uso del catalán en la calle".

Vivienda. Las políticas de vivienda enfrentaron a los socios del Gobierno con Junts pero abrieron también una disputa entre ellos. "Caminamos juntos en esta política, pero dejen de otorgarse el protagonismo", le espetó el exalcalde de Barcelona. Urtasun reclamó intervenir en el mercado, construir más vivienda pública y defendió que el Ejecutivo haya impulsado los decretos pese a no tener mayoría en el Congreso. "El Gobierno no está en funciones; gobierna", dijo. Mejías denunció que Sánchez "utiliza la Diputación Permanente para aprobar los decretos por la puerta de atrás" y Nogueras y Albiol criticaron la falta de soluciones. "Se deben rebajar impuestos, desgravar alquileres, hipotecas y cuentas de ahorro; y ampliar el parque público en vivienda protegida", pidió la posconvergente. **B. COLL**

Los problemas de los españoles. | 1

La vivienda. Encontrar o pagar una casa es la mayor dificultad para los ciudadanos de todas las ideas políticas

Los partidos políticos ante la gran crisis: construir o regular más

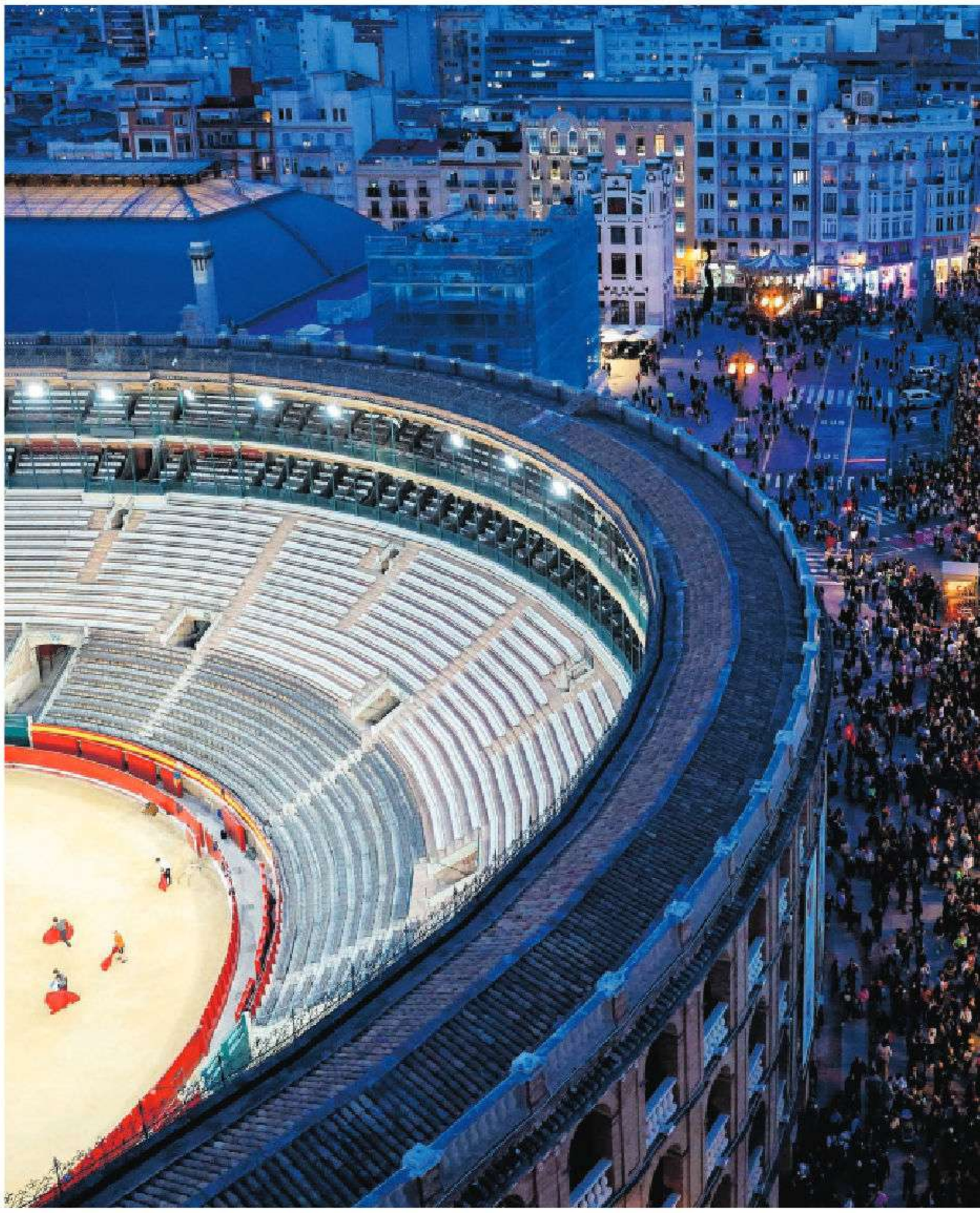

Manifestación convocada por los sindicatos con motivo de la huelga general, ayer, en Valencia. ANA ESCOBAR (EFE)

JOSÉ LUIS ARANDA
Madrid

Incluso en los controvertidos barómetros del CIS, hay un dato que casi nadie rebate: la vivienda es ahora mismo el problema que más preocupa a los españoles. Casi un 56% de los encuestados en octubre lo citaron en primer, segundo o tercer lugar. Posiblemente en el porcentaje concreto hay algo de coyuntural, al calor de la contienda política por los decretos del Gobierno y del debate social tras el desahucio de Maricarmen Abascal. Pero, con más o menos intensidad, es indiscutible que el asunto se situó en lo más alto de la lista en diciembre de 2024, hace casi dos años.

"Es una preocupación que ha ido a más", constata Belén Barreiro, directora de 40db., citando estudios propios de la agencia que realiza encuestas para EL PAÍS. La preocupación, añade la experta, es "transversal". "Diría que es el asunto que menos divide a los electorados y, en general, a la sociedad", desarrolla. Aunque eso no evita diferentes acentos: "La izquierda lo ve como problema más urgente, en torno al 30%, mientras que entre los simpatizantes de Vox lo ve así el 10%".

Seguramente eso explica el diferente peso que los partidos dan a la vivienda en sus discursos y al tipo de medidas que proponen. Simplificando mucho, la izquierda apuesta por una regulación más estricta del mercado, particularmente en los aspectos que inciden en el alquiler, mientras la derecha fía la solución sobre todo a construir más.

En el programa del Partido Popular, la primera de las 14 medidas sobre vivienda aboga por levantar un millón de casas, un objetivo que parece imposible en una legislatura con las cifras actuales (el año pasado se acabaron en España 80.000 viviendas libres y unas 13.000 protegidas). Para ello se propone agilizar el urbanismo simplificando trámites y flexibilizando la planificación, promover la vivienda industrializada (la que se construye modularmente en fábrica y luego se ensambla) o impulsar un plan de formación y empleo para el sector. Igualmente, se apuesta por una bajada de impuestos a los jóvenes que compran primera vivienda y la ampliación de los avales públicos para la parte de la entrada que no cumplen los bancos.

El principal partido de la oposición también habla de derogar la ley de vivienda, un objetivo en el que coincide Vox. El líder de la formación ultra, Santiago Abascal, vinculó esta semana en su paso por *La Revuelta* de TVE los problemas para encontrar casa con la inmigración y las políticas de género. En su propuesta insiste en que "el punto de partida es el control férreo de las fronteras". El segundo punto es la "prioridad nacional" en materia de vivienda, llegando a diferenciar impositivamente los hogares españoles del resto y abogando por prohibir "el arrendamiento a inmigrantes ilegales". Las bajada de impuestos (aunque apuesta por "una fiscalidad agravada y disuasoria para compradores no comunitarios y operaciones especulativas") y el fomento de la construcción ("volver a ver grúas en los cielos") centran otras propuestas.

Para PSOE y Frente Amplio los decretos que ayer votó, con resultado desigual, la Diputación Permanente del Congreso suponen una declaración de intenciones: refuerzan el poder de los inquilinos y, en el texto que fue rechazado, proponían los contratos indefinidos, una medida que se aplica en algunos países europeos y una reivindicación recurrente a la izquierda del partido socialista.

El decreto que sí salió adelante, que Feijóo ha asegurado que derogará si llega al gobierno, limita la compra de casas por parte de fondos o grandes tenedores hasta 2030 (inclusive), impidiendo que adquieran inmuebles por menos del 70% del valor de mercado. Esta regla no se aplica si los pisos tienen una finalidad social o de alquiler asequible. Y supone una conquista para fuerzas como Podemos, ya que llevan años intentando poner el acento de las políticas de vivienda sobre las inversiones "especulativas" y los denominados "fondos buitres".

La idea del PP de levantar un millón de casas está muy lejos del ritmo actual

La izquierda aboga por reforzar el poder de los inquilinos y limitar la especulación

Entre esas dos visiones se mueve de alguna manera el PSOE. Defiende medidas que la oposición tacha de "intervencionistas", como los topes a los alquileres, y a la vez insiste en la necesidad de aumentar los recursos para construir, pero supeditándolo a que esa inversión aumente el parque público y asequible de vivienda. El legado de la ministra Isabel Rodríguez incluye el plan estatal 2026-2029, que trata de blindar a perpetuidad las nuevas viviendas protegidas para que no puedan descalificarse y pasar al mercado libre. También la creación de la empresa estatal Casa 47, que corre el riesgo de quedar en mera anécdota si cambia el color del Gobierno tras las elecciones.

Quizás el mayor punto en común entre los dos grandes partidos es la necesidad de reformar la ley de suelo. De hecho, estuvieron a punto de hacerlo en 2024 con un texto que el Gobierno retiró a última cuando el PP cambió de opinión para no dar una victoria parlamentaria a su rival. El PSOE intentó rescatar el proyecto en los últimos decretos de vivienda, pero desistió por la amenaza de Podemos de retirar sus respaldo, así que las modificaciones para aligerar la burocracia o impedir que cualquier defecto formal tumbe un proyecto se quedaron en el tintero.

Suelo bloqueado

El suelo es para el economista Ignacio Ezquiaga la clave de bóveda para empezar a solucionar el problema. Cita cálculos según los cuales hay bloqueados en España solares sobre los que se podrían levantar 2,5 millones de casas, una cifra que supera holgadamente el déficit de 750.000 unidades (y subiendo) que ha calculado el Banco de España. Pero los dueños de esas parcelas, muchas veces obtenidas a precio de saldo tras la explosión de la burbuja, "no son promotores si-



El Congreso convalida el decreto que veta los desahucios pero tumba la prórroga del alquiler

Junts rechazó las dos normas del Gobierno, mientras que PNV solo apoyó la que prohibía los desalojos

JAVIER CASQUEIRO
Madrid

En plena resaca de las grandes manifestaciones con la que culminó el miércoles la huelga general por la crisis de la vivienda y a unas horas del inicio oficial de la campaña electoral, la Diputación Permanente del Congreso convalidó ayer un decreto que prohíbe los desahucios y prorroga los alquileres dos años con un tope de subida del 2%. Sin embargo, rechazó otro que pretendía extender la vigencia de esos contratos de manera automática e indefinida. En la Cámara comparecieron dos ministros, por lo que formalmente se celebraron dos debates, pero en realidad solo hubo una discusión sobre cómo abordar ese problema transversal, que se resolvió con dos bloques políticos enfrentados. El Gobierno del PSOE, Sumar y sus aliados parlamentarios de izquierdas votaron a favor de los dos decretos y consiguieron salvar solo el primero. La derecha representada por PP, Vox, UPN y Junts votó en contra de ambos y consiguió tumbar, con el PNV, el segundo, con medidas que consideran demasiado radicales.

El nuevo debate sobre la vivienda en la Diputación Permanente se desarrolló en dos tiempos, pero fue muy similar al que se produjo hace algo más de un mes, entonces en el Pleno del Congreso y en un ambiente de efervescencia social, tras el desahucio de Maricarmen Abascal, que provocó las acampadas en diferentes ciudades de España y más tarde precipitó la convocatoria electoral para el 29-N. Los argumentos se repitieron, en este caso de manera comprimida al ser ese órgano una especie de *minipleno* para cuando el Congreso funciona en estos periodos especiales, pero en el que el bloque progresista tiene mejor representación numérica.

El primer decreto con medidas urgentes para intentar acabar con los desahucios y reforzar la estabilidad de los contratos de arrendamiento de vivienda habitual prosperó con 35 votos a favor y 34 en contra, en este caso del PP, Vox, UPN y Junts. El segundo decreto que pretendía la protección de la función social de la vivienda y la ampliación de la oferta de casas asequibles decayó con 34 votos afirmativos frente a 35 negativos al desmarcarse el PNV y situarse ahí con el bloque de la derecha.

En las intervenciones se habló mucho de la emergencia con la vivienda, de la reciente huelga general, de su éxito, fracaso o de la repercusión que podría tener en las urnas el 29-N. A los ministros que defendieron los decretos, Pablo Bustinduy e Isabel Rodríguez, y a los portavoces socialistas en la sala, les faltó casi nada para pedir directamente el voto para recoger en las urnas dentro de dos semanas el sentimiento que observaron en las calles durante la huelga y contraponerlo a la oposición de los partidos de la derecha. Los diputados sortearon las limitaciones que marca la Junta Electoral hasta el inicio formal de la campaña recurriendo al trampantojo de llamar a la movilización social en favor de los derechos ciudadanos.

El ambiente de elecciones marcó toda la sesión. El ministro de Derechos Sociales y Consumo, Pablo Bustinduy, portavoz de campaña ahora del Frente Amplio, recurrió incluso al verbo nicaragüense "suliveyar" para definir los fuertes sentimientos encontrados que le ha despertado el portavoz en esta ocasión del PP, Sergio Sayas, anteriormente de Unión del Pueblo Navarro hasta que fue expulsado de esa formación por saltarse la posición de voto para intentar frenar la reforma laboral. Bustinduy se sumó a la ola de descontento expresada en las calles durante la huelga para enfatizar la necesidad de reforzar y dar más estabilidad, con la renovación automática de los contratos de alquiler, a los trabajadores y a los pobres, frente a los rentistas, los fondos buitre, el Ibex 35, la banca o las grandes eléctricas. Y esgrimió que de esa forma se facilitaría un ahorro directo de 4.341 euros al año a los casi cinco millones de inquilinos que cifró ahora en España.

Bustinduy convenció a sus socios recurrentes, que, eso sí, aprovecharon también para lanzar algunos reproches pendientes. La portavoz de Podemos, Ione Belarra, cargó contra el ministro del Interior, Fernando Grande-Marlaska, y la violencia policial registrada en algunas manifestaciones de estos días. La diputada de Sumar Verónica Martínez Barbero, también reclamó su dimisión. La representante del PNV, Maribel Vaquero, optó por cuestionar de nuevo la falta de diálogo y consenso del Gobierno en muchas ocasiones y subrayó que defender a los vulnerables no debería ser contradictorio con apoyar a los pequeños propietarios.

El inminente nuevo portavoz de EH Bildu, Óskar Matute, mantuvo un duelo dialéctico curioso con el portavoz de Vox, Carlos Hernández Quero, sobre las propuestas intervencionistas del mercado de la vivienda ante un exceso afán de lucro que propugnó a comienzos del siglo XX el político conservador Eduardo Dato, ministro y presidente durante la Restauración. Hernández Quero le replicó más tarde rememorando que Dato acabó asesinado en la plaza de la Independencia de Madrid con 18 balas.

Hubo, además, otros combates ya clásicos. El más tenso, el que favoreció de nuevo el portavoz de ERC, Gabriel Rufián, con cualquier diputado de Junts, en este caso Josep Maria Cruset. El parlamentario de la formación de Puigdemont tachó de "operación electoralista y estafa política" los decretos gubernamentales porque cree que "siembran miseria y cosechan rabia". Y retrató a Rufián como un "maltratador emocional". Ahí saltaron chispas. Rufián replicó a Cruset llamándole "colaboracionista" de Abascal y Vox y exhibiendo un billete de 50 euros, del que dijo que es "su *estelada*".



Pablo Bustinduy, ayer en el Congreso. CLAUDIO ÁLVAREZ

Rufián tildó de "colaboracionista" con Vox al diputado catalán Cruset

Bustinduy aseguró que cada alquilado se ahorrará 4.341 euros anuales

no inversores, que los tienen ahí aparcados y no tienen aliciente a venderlos más que al precio actual de mercado", dice. Traducido: esa condición impide construir inmuebles que pueda pagar la mayoría y a un ritmo que alivie el embudo actual.

"La llave la tienen los ayuntamientos", sigue el economista, "que en realidad tienen dos llaves: su propio suelo y la edificabilidad forzosa". Se refiere a la posibilidad de que construyan vivienda protegida en solares municipales y de que obliguen a desarrollar las parcelas ociosas. Pero la gran paradoja de estas elecciones en las que la vivienda ocupa el primer puesto en la mayoría de agendas es que no se vota a los ayuntamientos ni tampoco a las comunidades autónomas, que son las Administraciones competentes en materia de vivienda. El Estado "puede contribuir declarando por ejemplo la emergencia nacional en vivienda para obligar a hacer casas en un suelo vacío", concluye Ezquiaga.

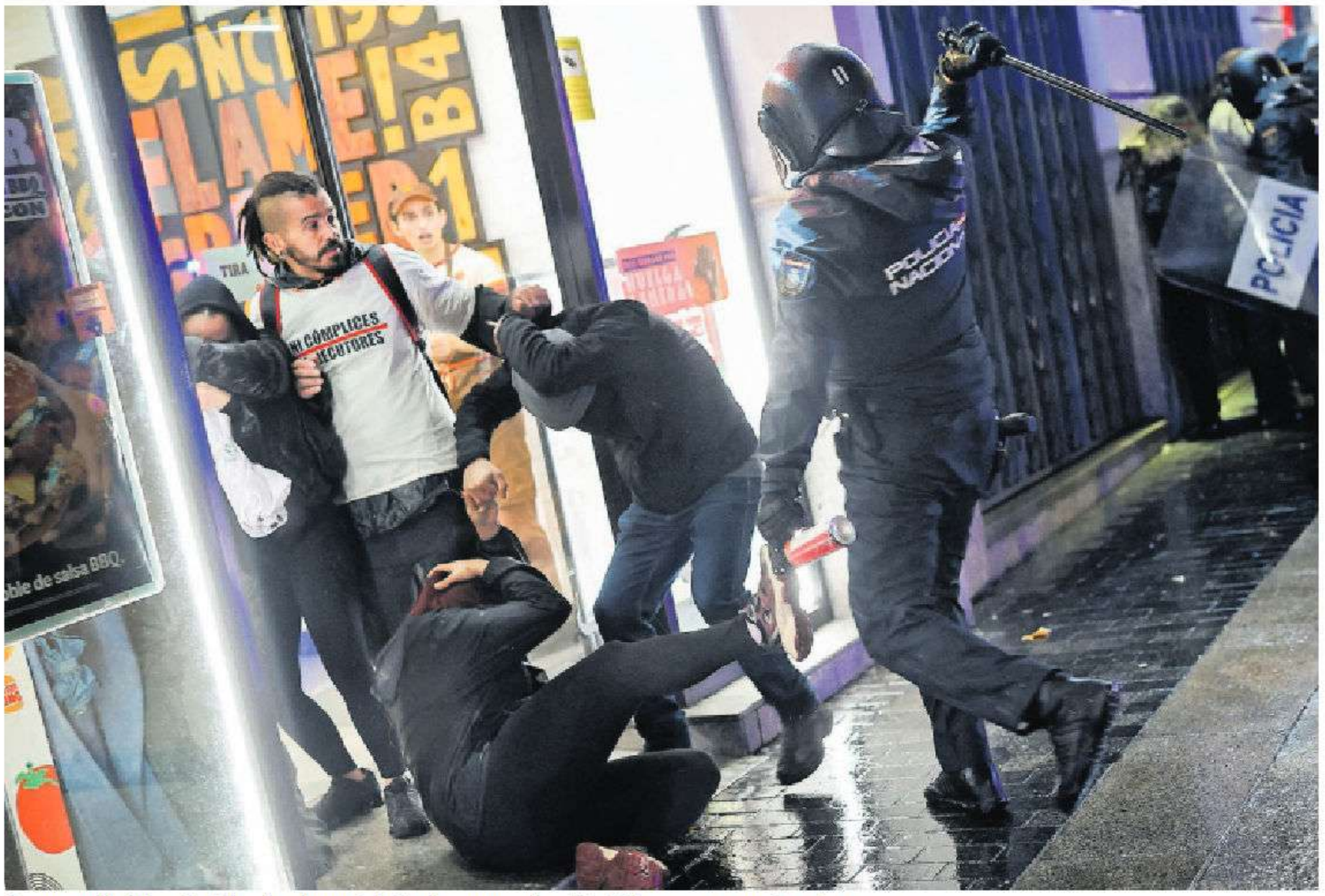

Cargas policiales el miércoles durante la huelga general en Madrid. ALEJANDRO MARTÍNEZ VÉLEZ (REUTERS)

Las cargas policiales durante la huelga general abren una crisis en Interior

Marlaska ordena que no se vuelva a usar gas lacrimógeno para reprimir las protestas

JUANA VIÚDEZ
ANA MARÍA BOSCH PLA
Madrid

Las denuncias públicas por la violencia que empleó anteayer la Policía contra manifestantes de la huelga general, en especial en Madrid, han abierto una crisis al ministro del Interior, Fernando Grande-Marlaska. Diferentes sectores de la izquierda, entre ellos el Frente Amplio, socio del Gobierno, pidieron ayer su dimisión. Para ello se basan en imágenes en las que se ve a los agentes empujar y dar porrazos a un grupo de personas en el centro de la capital, en torno a las 21.00; cargas en las que se usaron gas lacrimógeno y gas pimienta. Varios afectados fueron rociados en la Gran Vía con "gas pimienta" cuando estaban en la cabecera de una manifestación "sin hacer nada", según testimonios recopilados por EL PAÍS.

Grande-Marlaska ordenó ayer abrir "investigaciones específicas" sobre las "distintas incidencias" y ordenó que, a partir de ahora, "no se use gas lacrimógeno en los dispositivos de control de manifestaciones". "Lo importante es que la investigación es inmediata cuando entendemos en un primer momento que alguna circunstancia no se ajusta necesariamente a la proporcionalidad", dijo durante la tarde a los medios en el distrito madrileño de San Blas. "No tengo ninguna razón, creo, para una dimisión", manifestó.

Los sindicatos policiales han criticado con dureza la falta de apoyo del ministro a la actuación de los antidisturbios, que ven proporcionada, y advierten de que si se dejan de utilizar elementos intermedios, como el gas lacrimógeno o el gas pimienta en las concentraciones, los agentes quedarán indefensos y tendrán que recurrir a medios más contundentes, que no eviten el cuerpo a cuerpo, como las defensas. "Retirar herramientas como el gas lacrimógeno no es modernizar, ni es progresista", manifestó el presidente del Sindicato Profesional de Policía (SPP), que representa a los mandos, Daniel López. "La jornada fue muy compleja y pudo saldarse sin consecuencias mucho más graves, gracias a la impecable planificación operativa", añade. "Estamos profundamente indignados, cansados y hartos de ver cómo, una vez más, se utiliza a la Policía como moneda de cambio política", se quejó López.

La Policía desplegó en Madrid por la mañana a unos 500 agentes, entre miembros de las Unidades de Intervención Policial (UIP), conocidos como antidisturbios, y Unidades de Prevención y Reacción (UPR), movilizadas para reforzar la seguridad ciudadana, y a unos 400 por la tarde. La Secretaría de Estado de Seguridad estableció como objetivos asegurar el "libre y pacífico ejercicio de derechos y libertades y la seguridad ciudadana con motivo de la huelga general", según se recoge en la orden de servicio del cuerpo policial. Antes de la huelga, Interior encargó a la Comisaría General de Información un informe para evaluar los riesgos. En total, durante la jornada hubo 100 detenciones en toda España, 20 de ellas en Madrid y 50 en Barcelona, según datos de Interior y Mossos.

Las cargas de la noche, antes de que la manifestación por el derecho a la vivienda llegara a plaza de España, han sido especialmente criticadas porque muchos manifestantes quedaron cegados por los gases y se sintieron atrapados en una ratonera. Varias fuentes policiales coinciden en que se esperaba la presencia de grupos ultras, especialmente antisistema, en esas protestas. "Ante el temor de que grupos radicales lleguen a un punto, que podría ser plaza de España, donde estaba marcado el final de la manifestación, se intenta dispersar, diseminar a quienes pueden suponer una amenaza, algo que permitía el gran despliegue policial que se había dispuesto", justifica una fuente policial.

En ese camino se vieron envueltas personas que habían acudido a protestar. Olaya Flecha, madrileña de 26 años, acudió a la manifestación sobre las seis y media de la tarde con una amiga y vio muchísima gente, más de la que había visto nunca en una concentración. Realizó el recorrido con normalidad y, cuando llegó a la altura de la plaza de Callao, vio que había furgones policiales que no permitían el acceso hacia plaza de España, el punto previsto y permitido para finalizar la marcha. Apreció allí también un cordón formado por policías que, inicialmente, se retiraron para dejar avanzar a los manifestantes unos metros. Según relata, estaba parada esperando cuando la policía empezó a disparar pelotas de goma al aire. "Con los primeros disparos la gente sale huyendo y yo salgo corriendo, pero me quedo cerca. Al ver que paran, nos asomamos para ver qué ocurre y esta vez tiran botes de humo", agrega. Asegura que con la segunda carga salió corriendo "con muchísimo miedo" por las calles perpendiculares a Gran Vía.

> Retirar herramientas como el gas lacrimógeno no es modernizar ni es progresista"
> **Daniel López**
> Presidente del Sindicato Profesional de Policía (SPP)

Azalea del Canto, de 27 años, también se unió al recorrido en la plaza de Neptuno con sus amigas. Llegaron sobre las ocho de la noche a plaza de España. Allí, descubrió que la policía había cortado el acceso. Entonces escuchó: "Nos están dejando pasar". Vio que los agentes se retiraron a ambos lados y avanzó hasta la parada de metro de plaza de España. Oyó, según cuenta, los disparos de las pelotas de goma al aire y vio que la gente empezó a retroceder.

"Al principio parecía una cuestión disuasoria y retrocedimos con las manos levantadas lentamente y ahí fue cuando tiraron gas lacrimógeno", relata. Vio que cada vez había más gas y se refugió en un hotel que abrieron los trabajadores para ayudarles. Se echaron suero y leche para aliviar el escozor de los ojos. "En ese hotel estábamos muchísimas personas que salimos corriendo. Había chavales de 12 o 13 años que lloraban porque no entendían qué estaba pasando", describe. Amnistía Internacional está recopilando imágenes de actuaciones violentas para realizar una investigación y posterior denuncia.

Los sindicatos policiales salieron ayer en defensa de los agentes antidisturbios. "Vemos inaceptable que se califique sistemáticamente de abuso o violencia policial cualquier uso de la fuerza", manifiesta Ana Alarcón, portavoz del Sindicato Unificado de Policía (SUP, la organización decana entre los agentes). "No podemos exigir a los agentes que intervengan ante agresiones, coacciones y alteraciones y después criminalizarlos por usar los medios autorizados", añade.

Justicia Policial, Jupol, uno de los más beligerantes con el Gobierno, también cree que prohibir el uso del gas lacrimógeno "puede obligar a los agentes a recurrir a medios más contundentes y de contacto directo, como las defensas, incrementando el riesgo de lesiones, tanto para los policías como para los ciudadanos".

"Si no actúa la Policía, las ciudades estarían destrozadas. El orden público no son diez segundos de imagen, es un conjunto. Si hay una alteración, hay que actuar, desalojar la zona. Lo que se hizo con los disturbios, tanto en Madrid como en Barcelona, fue actuar", aporta Serafín Giraldo, secretario general de la Unión Federal de Policía (UFP). "Hay más de 20 agentes heridos en toda España, entre *ertzainas*, policías y *mossos*", agrega.



Isabel Díaz Ayuso y Manuel Bautista se saludaban el 5 de septiembre en un acto en Getafe. C. LUJÁN (EP)

Ayuso ensalza como "persona importante" en el PP al alcalde de Móstoles, investigado por acoso

El regidor fue denunciado por una concejala de la localidad madrileña en febrero

JUAN DIEGO QUESADA
Madrid

Hay una presencia espectral en muchos de los actos de Isabel Díaz Ayuso. Alguien que se queda en un segundo plano, pero que se deja ver, todo un arte en política. Se trata de Manuel Bautista, el alcalde de Móstoles, imputado por un supuesto acoso sexual y laboral a una concejal que llegó a ser su número 2 en el Ayuntamiento. Si alguien pensaba que la presidenta de Madrid lo iba a dejar caer, se equivocaba. De hecho, va a ocurrir lo contrario. Ayuso aseguró ayer en la Asamblea que Bautista será "una persona importante" en el PP de Madrid tras el congreso que celebrará el partido a nivel regional después de las elecciones generales del 29 de noviembre.

En Sol han defendido a Bautista desde el primer día, a pesar de las conversaciones y las pruebas que publicó este periódico. Esa documentación ha acabado en el juzgado. La mujer que denunció a Bautista asegura que el alcalde la convirtió en una persona de total confianza hasta que ella se negó a mantener relaciones sexuales con él. A partir de ese momento, fue apartada del día a día del Ayuntamiento, como atestiguan otros compañeros del PP y pudo comprobar la oposición. En el partido defienden que fue un asunto profesional que pasó al plano personal, un tema entre dos adultos que se zanjó con la negativa de ella, y que de eso no pasó. La concejal sostiene lo contrario.

Bautista ha ocupado diversos cargos en Madrid. El primero, hacia 2016, fue el de responsable del área de Educación en el sur de la región. En 2022 fue nombrado viceconsejero de Educación, y fue entonces cuando conoció a la mujer que lo denunciaría, por aquel momento directora de un instituto. En esos años tejió una estrecha red de relaciones con Ayuso y su entorno. De hecho, personas de la máxima confianza de la presidenta consideran que Manuel —se refieren a él por su nombre— es "un buen tío" que se vio envuelto en un asunto que acabó yéndose de las manos. A principios de febrero, EL PAÍS publicó el caso de acoso que ella había denunciado ante el PP y ante la propia Ayuso.

Los responsables del PP de Madrid, Alfonso Serrano y Ana Millán recibieron sus quejas y aseguraron que abrirían una investigación. Sin embargo, ella tuvo la sensación de que desde el primer momento se intentó cerrar el asunto en falso. El proceso se alargó siete meses y, según Serrano y Millán, fue la dirección nacional del partido la que archivó el caso, algo de lo que no hay constancia ni ha quedado acreditado.

La dirección nacional archivó el caso, que sigue abierto en los tribunales

La Audiencia investiga el borrado de los correos de la edil mostoleña

Se filtraron unas conversaciones entre la víctima y los dos responsables del PP en las que se les escucha a ellos pedirle que retire la denuncia y prosiga con su vida, lo que creen que sería lo mejor para todos. Millán la invita a olvidarse de todo porque la gente hablará de ella y le podría afectar a su familia. La mujer no dio marcha atrás en ningún momento y el caso ha acabado en los juzgados, donde se ha abierto una segunda causa paralela a esta: la Audiencia Provincial ha ordenado al Juzgado de Instrucción nº 1 de Móstoles que reabra la investigación sobre el borrado del correo electrónico de la exconcejala del PP. El *hackeo* se produjo el 7 de noviembre de 2024, días después de que acudiera a su última reunión con dirigentes del PP madrileño y del Gobierno regional para denunciar la conducta del alcalde.

Si Bautista es una sombra, hay otra sombra que lo acompaña a él: Jorge Leal, un hombre que hace honor a su apellido. El secretario general del PP de Móstoles y director de la Alcaldía ha defendido a capa y espada a Bautista. A su vez, Leal es íntimo de Millán, la encargada de investigar al alcalde. El cruce de amistades y relaciones hizo que esa investigación naciera muerta desde su inicio. Ese clan, del que forman parte ellos y otros miembros de importancia del partido, se llama a sí mismo Los Pancetas por su gusto por la comida poco saludable. De hecho, ese es el nombre de algunos grupos de WhatsApp que tienen juntos.

La jueza imputa al exdelegado en Ceuta por la entrada masiva

La magistrada María Tardón cita a declarar a Miguel Ángel Pérez Triano en campaña

J. J. GÁLVEZ
Madrid

La magistrada María Tardón, que dirige la investigación en la Audiencia Nacional sobre la entrada masiva de inmigrantes en Ceuta el 30 y el 31 de julio, ha imputado a Miguel Ángel Pérez Triano, quien fuera delegado del Gobierno en la ciudad autónoma hasta su salida el pasado septiembre. La instructora lo ha citado a declarar el día 18, en plena campaña electoral.

La jueza Tardón, que ordena así la comparecencia de Triano con abogado, da este nuevo paso después de que a principios de octubre interrogara como testigo a su antiguo jefe de gabinete, Gonzalo Sanz, quien relató que avisó al delegado del Gobierno de los mensajes de WhatsApp que recibió de un agente del Centro Nacional de Inteligencia (CNI) sobre la existencia de llamamientos en redes sociales con 180.000 participantes para entrar en la localidad autónoma, coincidiendo con la Fiesta del Trono de Marruecos.

Al asumir la causa, la magistrada apuntó contra el país norteafricano y apreció indicios de la comisión de "una conducta delictiva" coordinada e intencionada "presuntamente cometida en el extranjero", "que ha atacado gravemente la integridad territorial de España". De hecho, en las últimas semanas, ha recibido varios informes policiales que disparan contra autoridades marroquíes presentes en la zona durante la entrada masiva, a las que se identifican como posibles "dinamizadores" del acceso a la localidad autónoma. Sin embargo, paralelamente, la magistrada ya avanzó que va a indagar en "todas las actuaciones que tienen lugar en territorio español", incluyendo si la "articulación de adecuados medios de respuesta" y la gestión de las "alertas" influyeron en los efectos de la entrada masiva de finales de julio.

En su declaración como testigo, Sanz explicó a Tardón que la presión migratoria ya resultaba extraordinaria durante los días previos a la crisis; y que dieron avisos al Ministerio del Interior, pero que la respuesta que recibieron no fue la esperada por la Delegación. También respaldó en gran medida la actuación de Pérez Triano en aquellas jornadas y añadió que este pudo decir en público que no le había informado sobre los mensajes del CNI porque no lo recordara.

En la resolución dictada ayer para citar como imputado al exdelegado en Ceuta, Tardón justifica su decisión en un escueto párrafo, donde argumenta que ya ha recibido las querellas presentadas contra Triano en Ceuta y que se derivaron a la Audiencia Nacional, así como "los informes precisos sobre su posible participación" en "los hechos".

A su vez, la magistrada ha solicitado dos informes más a la Policía Nacional y a la Guardia Civil. Por un lado, ha reclamado a la Comisaría General de Información que comunique "cuantas incidencias, análisis, investigaciones o informes de inteligencia consten" de "anomalías en las comunicaciones operativas" registradas entre el 28 de julio y el 5 de agosto. Por su parte, al instituto armado le pide las grabaciones de las llamadas que se hubieran recibido durante los días 30 y 31 de julio. Tardón ha exigido todo ello antes de pronunciarse sobre si, como ha pedido la Fiscalía, autoriza a elaborar nuevos informes al CNI y al Estado Mayor de la Defensa sobre la detección de "actividades compatibles con acciones de ciberataque, interferencia electromagnética, guerra electrónica u otras actuaciones susceptibles de afectar a las capacidades de comunicación y mando de los organismos españoles desplegados en la ciudad de Ceuta".



Miguel Ángel Pérez Triano.

"La posible afectación de los sistemas de comunicaciones empleados por los servicios de seguridad constituye una hipótesis fáctica directamente relacionada con la capacidad de reacción institucional frente a los acontecimientos investigados y, por ello, merece ser objeto de comprobación", ahonda la jueza.

La jueza ordena el cese total de Núcleo Nacional y cierra sus sedes

La portavoz del grupúsculo neonazi guardaba en su casa 13 armas largas y quería "ir a pegar tiros a París"

JOAQUÍN GIL
Valencia

La juez de la Sección de Instrucción del Tribunal de Instancia Plaza Número 1 de Gijón decretó ayer el cese total de la actividad de la organización neonazi Núcleo Nacional y la clausura y precintado de las sedes de Núcleo Nacional en Madrid, Burgos y Valladolid, así como el bloqueo del contenido digital de sus perfiles en redes sociales. La decisión llega en el marco del operativo policial desplegado el pasado viernes en el que se llevaron a cabo 14 detenciones de presuntos miembros. Se les imputan los delitos de asociación ilícita y odio contra colectivos vulnerables y de ideología antagónica.



Peralta en 2025 en Alcalá de Henares. CARLOS LUJÁN (EP)

Isabel Peralta, portavoz de Núcleo Nacional, planeaba "un alzamiento", almacenaba en su casa un arsenal de armas y quería "ir a pegar tiros a París" el pasado octubre, cuando la capital francesa estaba tomada por disturbios y protestas, según consta en el sumario al que ha tenido acceso EL PAÍS y que forma parte de la investigación del Juzgado de Instrucción número 1 de Gijón. Los agentes de la Policía Nacional descubrieron que la joven ultra guardaba en su domicilio de Pinto (Madrid) 13 armas largas (entre ellas, 10 fusiles), tres pistolas y decenas de cajas de munición, además de un juramento a Adolf Hitler.

La neonazi tenía en la habitación principal de su casa 10 fusiles. También almacenaba dos Mouser, uno con mira telescópica y otro con el logo de la División Azul. El arsenal incluía también tres escopetas y tres pistolas, dos de ellas de aire comprimido. Los agentes incautaron navajas con la cruz gamada, machetes, una escultura del águila del Tercer Reich, un puño americano con un emblema nazi y una libreta "con anotaciones de interés".

Peralta tenía también en el salón de su hogar una escultura de Hitler, un cuadro con la cruz gamada y un cuaderno de formación del Partido Nacionalsocialista Obrero Alemán (NSDAP). En el cajón de una cómoda, la joven guardaba dos folios escritos a ordenador con un juramento al *Führer*. Y en la terraza tenía 12 navajas, 10 cargadores, tres miras telescópicas y botes con munición de los calibres 12 y 9 milímetros.

La Policía considera que la dirigente de Núcleo "está dispuesta a sacrificar su vida en defensa de su ideario y ha llegado a insinuar la creación de un movimiento armado". A un contacto llamado Mykyta, le pidió opinión sobre la idoneidad de publicar un vídeo en la red en el que reclama "volarle la cabeza a Pedro Sánchez". El pasado 19 de octubre, la dirigente criticó la situación de un París tomado por disturbios y protestas. "Con tres cargadores, mató a 60 e igual sirve de ejemplo", afirmó. El pasado 15 de octubre, retó a sus seguidores con otro mensaje: "¿Crees que deberíamos crear un movimiento armado? Si quien calla, otorga, yo callo".

Núcleo Nacional además urdió un plan para implantar la "raza pura" en sus filas. La purga en la organización se saldó —según la Policía Nacional— con la salida de la estructura nazi de un militante de Valencia por su supuesta ascendencia gitana y de una mujer de la delegación de Murcia "que era judía".

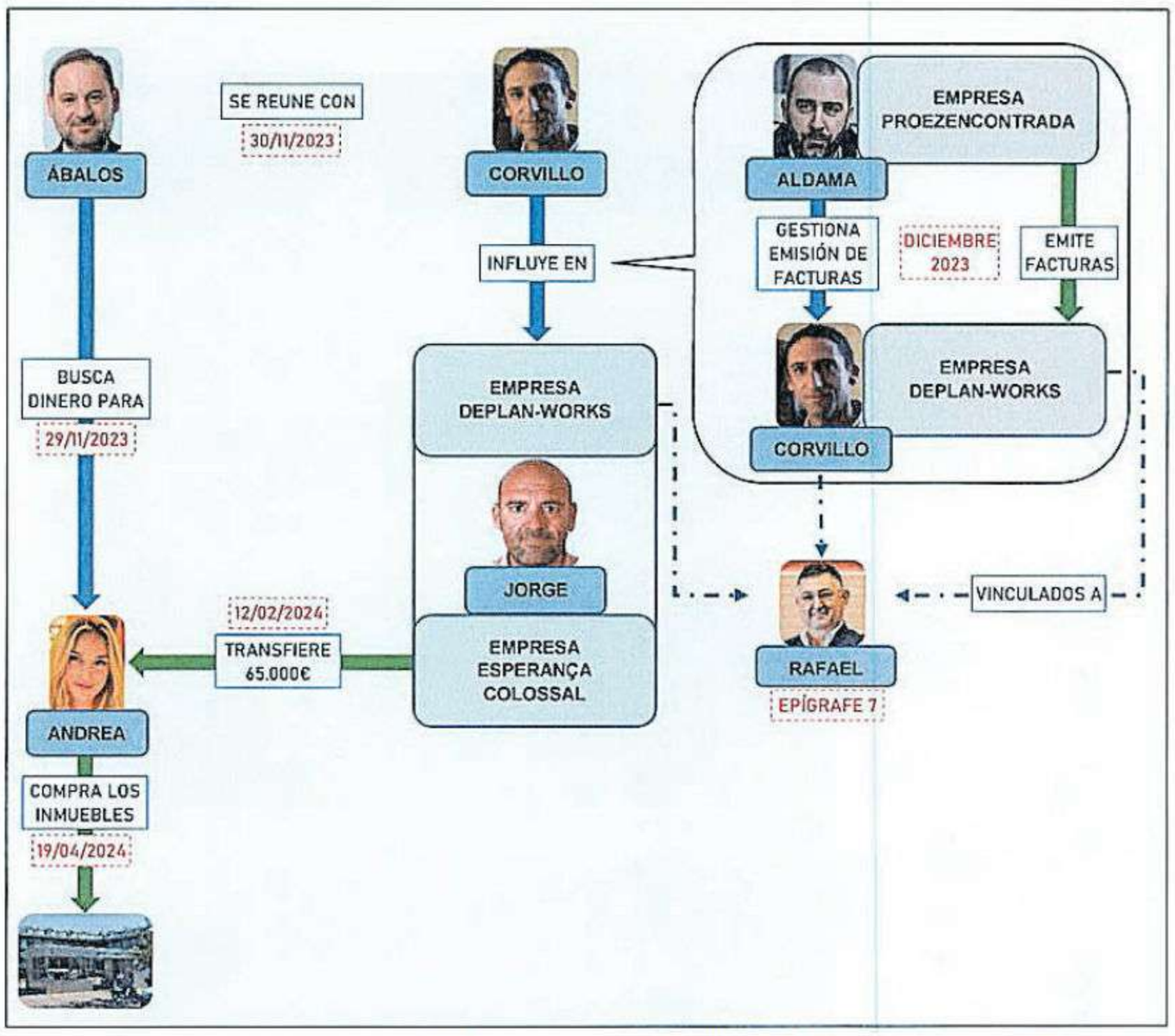

Croquis elaborado por la UCO sobre el flujo de pagos de Corvillo a Ábalos, en una imagen del sumario.

Anticorrupción señala que el empresario Corvillo ayudó a canalizar pagos a Ábalos

La Moncloa niega que el militante socialista cordobés se reuniera con Sánchez o hablara con Óscar López

I. DORTA / J. J. GÁLVEZ
Madrid

La Fiscalía Anticorrupción solicitó al juez del *caso Koldo* la detención del empresario y militante socialista en Córdoba Cristian Corvillo por su vinculación en los pagos al exministro de Transportes José Luis Ábalos, y a su pareja Andrea de la Torre, que también fue detenida en una operación liderada por la Unidad Central Operativa (UCO) de la Guardia Civil la pasada semana. Así lo revela el sumario de la investigación, al que ha tenido acceso EL PAÍS, y que explica que Corvillo hizo llegar fondos "al entorno de Ábalos a través de una sociedad portuguesa" entre 2023 y 2024, cuando este ya había dejado el Gobierno.

El exministro había manifestado entonces, supuestamente, una falta de liquidez y buscaba financiación para que su pareja adquiriera un piso en Madrid que, finalmente, compró el 19 de abril de 2024 por 125.000 euros. Esta operación inmobiliaria se llevó a cabo sin constituirse hipoteca, formalizándose el pago mediante cheques bancarios y una transferencia. "En relación con el origen de parte de estos fondos, se ha identificado una conexión directa con Corvillo", explica el fiscal Anticorrupción Luis Pastor. En concreto, habla de una transferencia de 65.000 euros en una cuenta del Santander con el concepto de "préstamo". El origen del dinero era una cuenta en Portugal a nombre de una sociedad administrada por un tercero, pero que, tras el análisis de la UCO de los mensajes intercambiados entre Corvillo y el comisionista Víctor de Aldama, "se colige que" se encontraba bajo el control del socialista cordobés.

Dos días antes de la compra de la vivienda, se había emitido un cheque bancario de esta empresa por valor de 67.298 euros. La UCO destaca que el empresario cordobés medió entre "el binomio" formado por Koldo y Ábalos con Aldama cuando la relación entre ellos empezó a deteriorarse en 2021. "Corvillo habría actuado como vía de acceso al ámbito de influencia de Ábalos, mientras que Aldama habría mantenido un interés directo", señala el fiscal.

Entre las comunicaciones incluidas en el informe, la UCO destaca un intercambio de mensajes de Corvillo con Aldama, donde el primero alardea de que mantuvo un encuentro el 20 de abril de 2023 con Sánchez. Según consta en la agenda pública del jefe del Gobierno, el dirigente socialista se desplazó a Córdoba en la tarde de aquella jornada para asistir a las 17.15, acompañado de la ministra Margarita Robles, al "acto de presentación de la nueva Base Logística del Ejército de Tierra". El día antes, Corvillo escribió al comisionista lo siguiente: "Mañana viene el presidente a Córdoba y tengo una reunión privada con él. Me ha llamado Óscar López".

A las 20.50 del 20 de abril, Corvillo vuelve a comunicarse con Aldama por WhatsApp: "Con el presidente de lujo. Conversación lógicamente para hablar del jefe. En fin, todo perfecto". "Ayer te dije que hoy veía a Pedro en Córdoba. Hemos estado unos 35 minutos a solas [...] Que si con el tema del jefe se precipitó. Me ha dado a entender que me engañaron", remachó. La Guardia Civil apostilla que "jefe" sería el "término utilizado para referirse a Ábalos". La pasada semana, Sánchez rechazó que haya tenido relación con Corvillo. Este jueves, La Moncloa ha desmentido que el presidente se reuniera con el empresario cordobés y que Óscar López hablase con él por teléfono.



Atasco en la entrada a Valencia por la CV-35 en hora punta, el 7 de octubre. MÒNICA TORRES

El transporte público en Valencia no crece al ritmo de la población metropolitana

La dependencia del coche privado continúa en la corona que rodea la ciudad. Entre 2019 y 2025 los viajeros del metro crecieron un 30% y los de la EMT, un 25%

CRISTINA VÁZQUEZ
Valencia

Entre 2019 y 2025, Metrovalencia incrementó más de un 30% sus viajeros, y la EMT, más de un 25%. También subió el uso de Cercanías de Renfe tras años de descensos. Y el servicio de MetroBús, el de los autobuses metropolitanos, casi ha duplicado los viajeros en esos seis años. Tomás Ruiz desde la Cátedra de Transportes y Sociedad de la Universitat Politècnica de València (UPV), ha elaborado con su equipo un estudio sobre la movilidad en Valencia y su área metropolitana. Concluye que la dependencia del coche privado continúa en los viajes entre ese área y la capital por una exigua oferta de transporte colectivo.

Solo Metrobús ha mejorado la oferta con la renovación de las concesiones de los dos últimos años, "pero sigue siendo insuficiente", dice Ruiz. El metro, la EMT y Cercanías continúan casi con el mismo servicio, "y ahí sí existen problemas graves de capacidad". A la cátedra le consta que todas las administraciones públicas trabajan para mejorarlo, pero construir infraestructuras ferroviarias lleva tiempo.

Este aumento de viajeros en el transporte público puede explicarse tanto por la ayuda pública a las tarifas desde 2022 como por el crecimiento en habitantes. "En el área metropolitana de Valencia no hay ningún municipio que haya reducido su población en los últimos años. Valencia ha crecido en la última década un 7% y Paterna, de 2014 a 2025, lo ha hecho en un 13%, igual que Torrent, Aldaia, Catarroja o Burjassot. La población en el área metropolitana está creciendo a mayor ritmo que la ciudad y va a seguir así en los próximos años. Y llegamos a la clave de todo, que es la movilidad metropolitana", resalta Ruiz.

Del tráfico que se mueve en la ciudad de Valencia, la mitad tiene origen o destino en el área metropolitana y muchos ciudadanos llegan en coche porque no tienen una mejor oferta pública de transporte. "Si fuera mejor, con más frecuencias y mejores velocidades comerciales en el caso del autobús, seguro que habría más viajeros que lo elegirían. Y ayudaría a que la congestión de tráfico en Valencia se redujera", dice Ruiz.

La capital lideró en 2025 el índice de ciudades más congestionadas por el tráfico, con un nivel del 41,6%, superando los índices de Barcelona y Madrid, según el último informe anual del operador de navegación TomTom. Aunque los datos que maneja la Cátedra de Transporte de la UPV, desde antes de la pandemia a la actualidad —sacados de la DGT o del Ayuntamiento de Valencia—, de 2019 a 2025 o 2026, arrojan que el tráfico general en Valencia no ha aumentado respecto a 2019, "y nos llama la atención, porque la gente se queja mucho".

"Queríamos ir más allá y comparar datos de antes de pandemia con los de pospandemia y ver si estamos en la misma situación", refiere Ruiz. De esos datos comparados se deduce que en la pista de Silla, que es uno de los accesos con más tráfico de la capital, hay menos vehículos en 2026 que en 2019. "Si hay menos, ¿por qué la gente se queja tanto de que hay más tráfico? Una posible respuesta es que la percepción ha cambiado", razona el investigador. Sin embargo, hay algunos tramos en los que claramente ha crecido, como la V-21 (autovía de acceso a Valencia por el norte), donde es un 7% mayor.

La capital lideró el índice de ciudades más congestionadas por el tráfico en 2025

"Hay un área urbana de 78 municipios y no hablan entre ellos", advierte un experto

Ruiz defiende la conveniencia de que todas las Administraciones se pusieran de acuerdo sobre cómo será el área metropolitana. "En el entorno de la CV-35, un acceso con atascos en hora punta, hay muchos municipios con suelo disponible y desarrollos urbanísticos que atraerán más movilidad y hay que atenderla. Lo normal es que todos se pusieran de acuerdo en estudiarlo y ver qué impacto va a tener en las necesidades del transporte en cinco o 10 años", advierte Ruiz.

Joan Romero, catedrático emérito de Geografía Humana de la Universitat de Valencia y responsable del Plan Director del Área Metropolitana encargado por el Ayuntamiento de Valencia, abunda en una jornada de movilidad organizada por la UGT-PV en esta idea de diálogo. Explica que el área metropolitana de Valencia tiene entre 1,5 y 1,8 millones de habitantes. "Esto es la explosión de la ciudad y requiere una gobernanza muy sofisticada", afirma, y recuerda que, salvo Barcelona, el resto de España carece de mecanismos de gobernanza metropolitana. "Tenemos un área urbana funcional de 78 municipios y no hablan entre ellos, ni en conjunto", advierte.

El alcalde de un pueblo de Toledo se mofa de los sindicatos

JOSÉ C. REJAS
Toledo

El alcalde de Torrijos (14.307 habitantes, Toledo), Andrés Martín, protagoniza un polémico vídeo en su perfil de Instagram en el que carga contra los sindicatos por la huelga general del miércoles. "Buenas noches, comegambas del mundo", dice el regidor torrijano al inicio de la grabación, desde el interior de un vehículo. "¿Qué tal habéis pasado ese día de emociones? ¿De volver al reencuentro en la calle, con la policía, la goma quemada?", prosigue Martín, alcalde del PP desde 2023 gracias al apoyo de Vox, formación con la que gobierna el municipio desde entonces.

El regidor continúa: "En el otro lado del mundo, los fascistas [seguimos] trabajando, levantando los países, los pueblos... lo normal". "Habéis roto moldes y lo habéis hecho vosotros solitos. Cuando creíamos que no podíais hacer un ridículo más, lo habéis vuelto a hacer: una puta huelga general a la oposición. Con dos cojones. Esto no tiene precedentes", apunta Martín, que cierra su alocución mandando un saludo a quienes ejercen su "legítimo derecho a la huelga": "Esperemos que lo hayáis pasado bien", concluye.

El secretario general de Comisiones Obreras en Toledo, Federico Pérez, calificó las palabras del alcalde de Torrijos de "vergonzosas, infantiles e insultantes". "Debería preocuparse con las situaciones absolutamente ilegales y ya denunciadas ante la Inspección de Trabajo, y próximamente en los tribunales, y que le costarán una sanción que tendrán que pagar los vecinos y vecinas de Torrijos por la inutilidad de una corporación municipal dirigida por el señor Andrés Martín Ramos. Debería dedicarse más a gestionar de manera útil su Ayuntamiento que a meterse a *instagramer* de moda con las torpezas de declaraciones que viene haciendo en los últimos años", afirmó Pérez.

Ésta no es la primera polémica que rodea al alcalde torrijeño. El pasado septiembre, un dj contratado por el Consistorio jaleó al público durante las fiestas del municipio cuando parte de los asistentes corearon insultos al presidente del Gobierno, Pedro Sánchez, unos hechos ante los que el regidor guardó silencio.

BANCO SANTANDER, S.A.

Convocatoria de junta general extraordinaria de accionistas

Diciembre de 2026

El consejo de administración de Banco Santander, S.A. convoca a los accionistas del Banco a la junta general extraordinaria que se celebrará de forma exclusivamente telemática (sin asistencia física de accionistas, representantes o invitados) el 14 de diciembre de 2026 a las 15:00 horas (CET), en primera convocatoria, o el **15 de diciembre a las 15:00 horas (CET), en segunda convocatoria**. Es previsible su celebración en segunda convocatoria. Puede participar en la junta a través de la **Plataforma de Junta General de Accionistas,** a la que puede acceder en www.juntasantander.com, desde el espacio "Junta General de Accionistas" de la página web corporativa www.santander.com y/o escaneando el código QR que aparece a la derecha.

Acceso a la Plataforma de Junta General de Accionistas

ALGUNAS FECHAS Y HORAS (CET) IMPORTANTES

asumiendo la celebración de la junta en segunda convocatoria, como es previsible

Antes de la junta	
Solicitud de información y aclaraciones sobre los puntos del orden del día	Hasta el 10 de diciembre de 2026
Fecha en la que las acciones deben estar inscritas a su nombre para poder participar	El 10 de diciembre de 2026
Recepción por el Banco de la delegación o voto previo mediante entrega o correo postal	Antes de las 23:59 horas del 10 de diciembre de 2026
Recepción por el Banco de la delegación o voto previo electrónico	Antes de las 18:00 horas del 11 de diciembre de 2026
Intervención por audio o video	Desde las 12:30 horas del 13 de diciembre de 2026

El día de la junta	**15 de diciembre de 2026**
Registro de asistencia en la Plataforma de Junta General de Accionistas	Entre las 12:30 y las 14:30 horas
Presentación de tarjetas de delegación a través de la Plataforma de Junta General de Accionistas	Hasta las 14:30 horas
Intervención por audio o video	Hasta el fin de la presentación de la presidenta
Intervención escrita	Desde la válida constitución de la junta hasta el fin de la presentación de la presidenta

ORDEN DEL DÍA

1 **Aumentos del capital para la ejecución de las ofertas de canje para adquirir hasta la totalidad de los valores de Banco Santander (Brasil) S.A. que no sean propiedad de Grupo Santander.**

1 A Aumento de capital no dinerario por importe determinable para periodo de oferta inicial y posible suscripción incompleta. Autorización para ejecutarlo y fijar la prima de emisión.

1 B Aumento de capital no dinerario por importe determinable para periodo de oferta sucesivo y posible suscripción incompleta. Autorización para ejecutarlo y fijar la prima de emisión.

1 C Aumento de capital no dinerario por importe determinable para periodo de oferta sucesivo y posible suscripción incompleta. Autorización para ejecutarlo y fijar la prima de emisión.

1 D Aumento de capital no dinerario por importe determinable para periodo de oferta sucesivo y posible suscripción incompleta. Autorización para ejecutarlo y fijar la prima de emisión.

2 **Autorización al consejo y concesión de facultades para elevación a público.**

PRESENTACIÓN DE PROPUESTAS

Los accionistas que representen el 3% o más del capital social podrán presentar propuestas fundamentadas de acuerdo sobre asuntos ya incluidos o que deban incluirse en el orden del día en los términos previstos en el artículo 519.3 de la Ley de Sociedades de Capital. Este derecho podrá ejercitarse mediante notificación fehaciente que deberá recibirse en el domicilio social dentro de los 5 días siguientes a la publicación de esta convocatoria.

Asimismo, en el transcurso de la junta, cualquier accionista tendrá derecho a formular propuestas alternativas o sobre puntos que no precisen figurar incluidos en el orden del día, en los términos previstos en la Ley de Sociedades de Capital. Puede consultarse más información en la página web corporativa (www.santander.com).

FORMATO DE CELEBRACIÓN DE LA JUNTA

La celebración de la junta de forma exclusivamente telemática o virtual (sin asistencia física de accionistas ni de sus representantes) es posible gracias a la habilitación legal y estatutaria para celebrar este tipo de juntas, y viene motivada por las siguientes razones:

- **El formato virtual funciona.** Las juntas virtuales celebradas en 2025 y 2026 destacaron por la alta implicación de los accionistas —alcanzando la junta ordinaria de 2026 *un quorum* récord para el Banco—, el fuerte apoyo a las propuestas sometidas a votación y el elevado nivel de participación durante la junta, en la que los accionistas pudieron ejercer sus derechos en igualdad de condiciones desde cualquier lugar.
- **Favorece la participación y garantiza la igualdad de trato de los accionistas.** El formato virtual permite garantizar la igualdad de trato de todos los accionistas, y facilita su participación y el pleno ejercicio de sus derechos, en línea con la vocación del Banco por fomentar la implicación del accionariado en su gobierno corporativo. Teniendo en consideración que el Banco cuenta con varios millones de accionistas, muy diversificados geográficamente, el formato virtual permite a todos los accionistas participar en las mismas condiciones, equiparando a los que pueden desplazarse y a los que no.
- **Gracias a tecnología robusta y segura.** La Plataforma de Junta General de Accionistas (la "**Plataforma**") del Banco es idónea para celebrar la junta con las suficientes garantías y salvaguarda el ejercicio de los derechos de los accionistas al mismo nivel que en una junta presencial o híbrida. El Banco lleva más de dos décadas impulsando la participación a distancia de los accionistas a través de esta Plataforma, que está tecnológicamente probada y cuya eficacia se confirmó nuevamente en las juntas virtuales ordinarias de 2025 y 2026. Una auditoría externa certifica la seguridad, integridad y consistencia de los medios puestos a disposición de los accionistas a través de la Plataforma.
- **En coherencia con la estrategia de digitalización y sostenibilidad de Santander.** El formato virtual es plenamente coherente con el proceso de transformación digital de Grupo Santander, ya que permite aprovechar las posibilidades que brinda la tecnología para ofrecer una experiencia digital sencilla y segura a los accionistas y, al mismo tiempo, optimizar los recursos del Banco en beneficio de todos ellos. También refleja el compromiso del Banco con la sostenibilidad, al reducir el impacto ambiental derivado de los desplazamientos de asistentes y equipos a un evento presencial, especialmente cuando la tecnología permite lograr un resultado equivalente sin necesidad de ellos.
- **Y en línea con la creciente tendencia de los mercados.** Las juntas completamente virtuales continúan consolidándose, en línea con el paradigma digital actual. En España, cada vez más sociedades cotizadas optan por este formato: en 2026, 7 sociedades del IBEX-35 —el 20% del índice— celebraron sus juntas generales de accionistas de forma completamente virtual. Además, en mercados como Estados Unidos, Alemania o Noruega, este modelo también se ha convertido en una práctica ampliamente extendida entre las grandes sociedades cotizadas.

DERECHO A PARTICIPAR

Tiene derecho a participar en esta junta cualquier titular de acciones del Banco inscritas a su nombre con 5 días de antelación a su celebración, esto es, el jueves 10 de diciembre de 2026 si la junta se celebra, como se espera, en segunda convocatoria, que reúna los demás requisitos exigidos por los Estatutos.

MEDIOS DE PARTICIPACIÓN

Se puede participar en la junta por los siguientes medios:

1. Asistencia telemática o remota (en tiempo real a través de la Plataforma).
2. Delegación o voto previo:

a) delegación en otra persona para que asista y vote en su nombre; o

b) voto previo.

Acceso a la Plataforma

La Plataforma es accesible en www.juntasantander.com, y desde la página web corporativa (www.santander.com) y la aplicación "Santander Accionistas e Inversores" (Android o Apple iOS). Para acceder a ella, el accionista (o su representante) debe emplear un dispositivo con acceso a internet y tener activas las Claves de Banca Online Santander o las Claves de Junta, previa firma del Contrato de Banca Digital de Particulares o del Contrato para Participar en la Junta, respectivamente.

En las Instrucciones para participar en la junta (las "**Instrucciones**"), disponibles en la página web corporativa del Banco (www.santander.com), puede consultar los requisitos necesarios para obtener sus claves y firmar el correspondiente contrato, lo que podrá hacer presencialmente en cualquier oficina de Banco Santander durante su horario de atención al público o por medios telemáticos, según se detalla en las Instrucciones. Se recomienda a los accionistas o sus representantes que verifiquen que sus claves están activas y, si no disponen aún de ellas, que comiencen sin demora el proceso para la firma del contrato y activación de las claves. Ello les permitirá acceder a la Plataforma con la suficiente antelación para completar los procesos correspondientes dentro de los plazos previstos.

1. Asistencia remota

Para asistir a la junta, el accionista (o su representante) debe seguir los pasos que se detallan a continuación.

A. Registro y asistencia en la Plataforma.

Registro obligatorio

El accionista (o su representante) debe registrarse como asistente a través de la Plataforma entre las 12:30 y las 14:30 horas (CET) del día de celebración de la junta. No se admitirá el registro de asistentes fuera de esta franja horaria.

Si, como se espera, la junta se celebra en segunda convocatoria, quienes se hayan registrado en primera convocatoria deberán registrarse nuevamente en segunda convocatoria para poder asistir a la junta.

Soporte técnico

Para asegurar la mejor calidad de la conexión a la Plataforma, se ruega a todos los accionistas (o sus representantes) que tengan las claves de acceso necesarias y pretendan asistir a la junta, que así lo confirmen mediante correo a la dirección asistentesjunta@gruposantander.com antes de las 19:00 horas (CET) del 14 de diciembre de 2026 (día anterior a la celebración de la junta en segunda convocatoria). El Banco remitirá las Instrucciones a los asistentes que así lo soliciten, que también están disponibles en la página web corporativa (www.santander.com).

En todo caso, desde la convocatoria de la junta y durante su celebración, los accionistas (o sus representantes) que necesiten asistencia podrán dirigirse al correo electrónico junta.accionistas@santander.com o al teléfono de la Línea Personal Accionistas (+34) 91 276 92 90. Ambos medios están siempre disponibles para consultas de esta naturaleza.

Asimismo, los accionistas (o sus representantes) que, por sus circunstancias personales, prefieran asistir a la junta desde una oficina del Banco y empleando un dispositivo proporcionado por este, deberán solicitarlo no más tarde del 8 de diciembre de 2026 mediante correo a la dirección junta.accionistas@santander.com en el que deberán facilitar un teléfono de contacto, o telefónicamente a través de la Línea Personal Accionistas (+34) 91 276 92 90. Recibida dicha solicitud y si hubiese disponibilidad para ello, se les asignará una oficina donde podrán registrarse y asistir a la junta general en segunda convocatoria empleando los medios facilitados por el Banco.

Asistencia en representación de un accionista

Si el asistente a la junta tiene delegaciones conferidas en su favor que hayan sido recibidas por el Banco dentro de los plazos admitidos, la Plataforma se las presentará durante el proceso de registro como asistente para que, en su caso, las acepte. Durante este proceso, el asistente también podrá presentar en la Plataforma, siguiendo las instrucciones en ella previstas y hasta media hora antes del inicio de la junta, las tarjetas de delegación conferidas a su favor que no se hayan comunicado previamente al Banco por los medios habilitados al efecto.

Abandono de la reunión

El asistente que desee manifestar al notario de la junta su abandono expreso de la reunión deberá hacerlo a través del apartado "Comunicaciones al notario" de la Plataforma. Todas las actuaciones del asistente posteriores a esa manifestación se tendrán por no realizadas. En todo caso, el notario, por medio de una conexión a la Plataforma, conocerá las actuaciones que realicen todos los asistentes a la junta, incluidos los votos que puedan emitir.

B. Intervención.

Se ruega a todos los accionistas (o sus representantes) que, en ejercicio de sus derechos, deseen intervenir en la junta, y en su caso formular una propuesta, que manifiesten su intención de hacerlo al registrarse como asistentes. Posteriormente podrán realizar su intervención por escrito o por audio o vídeo a través de la Plataforma siguiendo las instrucciones allí previstas, que se exponen brevemente a continuación.

I. Por escrito

El asistente podrá efectuar por escrito su intervención, pregunta o propuesta durante la junta, desde que la presidenta la declare válidamente constituida y hasta que concluya su presentación.

II. Por audio o vídeo

El asistente también podrá efectuar su intervención, pregunta o propuesta por audio o vídeo. Para ello, deberá grabar y enviar la intervención correspondiente a través de la Plataforma.

(i) Grabación y envío de la intervención

Se podrá grabar y enviar una intervención por audio o vídeo a través de la Plataforma desde las 12:30 horas (CET) del día 13 de diciembre de 2026 y hasta que concluya, durante la junta, la presentación de la presidenta.

Quien desee enviar una intervención a partir de las 12:30 horas (CET) del 15 de diciembre de 2026, deberá haberse registrado previamente como asistente a la junta en segunda convocatoria.

Al amparo de lo dispuesto en el artículo 17 del Reglamento de la junta general, cada intervención no deberá superar los cinco minutos de duración.

(ii) Validez, sustitución y cancelación de intervenciones

Las intervenciones por audio o vídeo realizadas antes de la celebración de la junta se mantendrán en la Plataforma y no será necesario enviarlas nuevamente el día de la reunión. Para que puedan considerarse efectuadas a efectos de la junta, el interviniente en cuestión deberá registrarse como asistente el día de celebración de la junta (previsiblemente el 15 de diciembre) y, si asiste como representante, deberá asimismo aceptar las delegaciones correspondientes. En caso contrario, la intervención se tendrá por no efectuada y quedará automáticamente cancelada antes del comienzo de la junta.

En todo caso, los intervinientes podrán cancelar o sustituir las intervenciones realizadas antes de la junta hasta que comience la reunión.

Reglas comunes a todas las intervenciones

Las intervenciones de los asistentes deberán ajustarse a las reglas previstas en el Reglamento de la junta general.

Cada asistente podrá efectuar una intervención por escrito (durante la junta) o por audio o vídeo (antes o durante la junta), con el efecto correspondiente en la intervención que, en su caso, hubiera realizado hasta el comienzo de la junta, conforme a las reglas de validez, cancelación y sustitución de intervenciones antes indicadas. Asimismo, el asistente que haya realizado una intervención por audio o vídeo (antes o durante la junta) podrá, posteriormente, realizar una intervención por escrito durante el transcurso de la junta.

El formulario para realizar la intervención contendrá un campo para incluir un resumen de su contenido y otro para indicar si la intervención comprende una propuesta de acuerdo que, por mandato legal, haya de ser sometida a votación en la junta sin ser necesario que figure en el orden del día de la reunión (cese o acción social).

El asistente que desee que su intervención conste literalmente en el acta de la junta deberá indicarlo expresamente en aquella y, en caso de ser por audio o vídeo, adjuntar a su intervención el texto escrito de esta para que el notario pueda cotejarla a efectos de su reflejo en acta.

Las solicitudes válidas de información formuladas en las intervenciones de los asistentes al amparo de su derecho de información serán contestadas durante la junta o, cuando no sea posible hacerlo en ese momento, por escrito dentro de los siete días siguientes al del fin de la reunión, con arreglo a lo previsto en la Ley, los Estatutos y el Reglamento de la junta general. Las respuestas facilitadas por escrito se publicarán en la página web corporativa (www.santander.com) de acuerdo con lo previsto en la Ley.

C. Consulta de las intervenciones por los accionistas (o sus representantes).

Los asistentes registrados el día de celebración de la junta (previsiblemente en segunda convocatoria) podrán visualizar a través de la Plataforma, desde que se registren hasta que finalice la junta, todas las intervenciones válidas y no canceladas. Además, quienes se registren como asistentes en primera convocatoria podrán visualizar todas las intervenciones válidas y no canceladas desde que se registren hasta que se abra el registro en segunda convocatoria. A partir de ese momento, deberán registrarse en segunda convocatoria para seguir visualizando las intervenciones en la Plataforma.

Durante la junta se presentará, en la medida de lo posible, un resumen del contenido de las intervenciones realizadas por los asistentes.

D. Votaciones.

Los asistentes podrán votar las propuestas sobre puntos del orden del día desde que la presidenta declare la válida constitución de la junta, y las propuestas sobre puntos fuera del orden del día desde que lo indique el secretario. Todas las propuestas, incluidas o no en el orden del día, se podrán votar hasta que se declare concluida la votación durante la junta.

Al amparo de lo establecido en el artículo 21.3 del Reglamento de la junta general, los votos de los asistentes que no seleccionen el sentido de su voto o abstención en la Plataforma se considerarán (i) votos a favor de las propuestas sobre los puntos del orden del día; y (ii) votos en contra de las propuestas de acuerdos sobre los puntos fuera del orden del día. En el caso de propuestas alternativas, se entenderá que el voto favorable de la junta a una propuesta de acuerdo supone el voto en contra de aquellas propuestas alternativas incompatibles con ella, de acuerdo con lo previsto en el segundo párrafo del artículo 21.1 del Reglamento de la junta general.

En todo lo no previsto expresamente en esta convocatoria con respecto a la asistencia remota a la junta, será de aplicación lo dispuesto en la página web corporativa (www.santander.com) (incluyendo las Instrucciones), en la Ley, los Estatutos y el Reglamento de la junta general. En particular, en las Instrucciones encontrarán información adicional acerca de los medios técnicos necesarios para emplear la Plataforma, así como los recursos que el Banco pone a su disposición para facilitar su uso.

2. Delegación y voto previo

A. Medios para conferir la delegación o ejercitar el voto previo.

Medios electrónicos	Entrega o correspondencia postal
• A través de la Plataforma con Claves de Banca Online Santander o Claves de Junta activas. • Presencialmente en cualquier oficina de Banco Santander a través de su firma en la plataforma digital habilitada al efecto o también, si es cliente del Banco y dispone de Santander Key, mediante interlocución con el personal de dichas oficinas. • Telefónicamente a través de la Línea Personal Accionistas (+34) 91 276 92 90.	Cumplimentando y firmando el apartado "Delegación" o "Voto Previo", según corresponda, de la tarjeta de asistencia, delegación y voto previo emitida por el Banco. La tarjeta cumplimentada y firmada en papel por el accionista y, en su caso, por su representante, deberá entregarse en cualquier oficina de Banco Santander o remitirse por correspondencia postal a la dirección Registro de Accionistas, Apartado de Correos número 683 F.D. 28080 Madrid. En caso de delegación, la tarjeta también podrá ser presentada por el representante a través de la Plataforma durante el proceso de registro como asistente a la junta, siguiendo las instrucciones previstas en la Plataforma y hasta media hora antes del inicio de la junta.

B. Plazos para conferir la delegación o ejercitar el voto previo.

Medios electrónicos	Entrega o correspondencia postal
La delegación o el voto por medios electrónicos deberán recibirse por el Banco antes de las 18:00 horas (CET) del día 11 de diciembre de 2026. En ese momento se cerrarán los medios electrónicos para la delegación y el voto previo en la Plataforma y en la Línea Personal Accionistas (+34) 91 276 92 90. Para aquellos que deseen emplear la plataforma digital habilitada en las oficinas de Banco Santander (ya sea presencialmente o también, si es cliente y dispone de Santander Key, mediante interlocución con el personal de dichas oficinas), el 11 de diciembre de 2026 será también el último día para hacerlo, durante el horario de atención al público de las indicadas oficinas y en todo caso antes de las 18:00 horas (CET).	La delegación o el voto mediante entrega o correspondencia postal deberán recibirse por el Banco antes de las 23:59 horas (CET) del día 10 de diciembre de 2026. La entrega de la delegación o del voto previo en cualquier oficina de Banco Santander deberá hacerse no más tarde de esa fecha durante el horario de atención al público de las oficinas. Posteriormente solo se admitirán las delegaciones conferidas en papel que presente el representante a través de la Plataforma con ocasión de su registro como asistente a la junta.

C. Otras cuestiones.

Tanto la delegación como el voto previo quedarán sin efecto por la enajenación de las acciones de que tenga conocimiento el Banco.

2.a) Reglas específicas para la delegación

A. Medios electrónicos.

El accionista se obliga a comunicar al representante designado la representación conferida. Esta comunicación se entenderá realizada mediante la recepción por el Banco de dicha delegación electrónica.

Las delegaciones electrónicas solo podrán usarse si son aceptadas por el representante. Para ello, la Plataforma presentará a los asistentes las delegaciones en su favor recibidas y cursadas a través del Banco para que, en su caso, las acepten. El representante solo podrá ejercer el voto asistiendo personalmente (de forma remota) a la junta.

B. Entrega o correspondencia postal.

Las delegaciones conferidas en papel han de ser aceptadas por el representante firmando en el espacio habilitado al efecto. El representante solo podrá ejercer el voto asistiendo personalmente (de forma remota) a la junta. Las delegaciones conferidas de este modo y cursadas a través del Banco dentro de los plazos señalados se presentarán a los representantes en la Plataforma con ocasión de su registro como asistentes para que, en su caso, las acepten. En ese momento, los representantes también podrán presentar a través de la Plataforma las tarjetas de delegación conferidas a su favor que no se hubiesen comunicado al Banco. Para ello, el representante que no sea accionista del Banco deberá haber firmado previamente el Contrato para Participar en la Junta y tener activas las Claves de Junta, aun cuando sea cliente del Banco y disponga de Claves de Banca Online Santander.

C. Otras reglas.

Se entenderá conferida a la presidenta del consejo de administración toda delegación que no contenga expresión nominativa de la persona, física o jurídica, en la que se delegue. Asimismo, la delegación conferida a la presidenta se entenderá conferida a quien presida la junta si la presidenta se viese imposibilitada para asistir a la junta.

Para conferir instrucciones precisas de voto al representante, se marcará la casilla correspondiente del cuadro de puntos del orden del día en la tarjeta de asistencia, delegación y voto previo (apartado delegación). Si no se completa alguna de esas casillas, se entenderá que la instrucción precisa del representado es la de votar a favor de la propuesta del consejo de administración.

En relación con posibles propuestas sobre puntos fuera del orden del día, la delegación se extenderá también a dichas propuestas con la instrucción precisa al representante de votar en contra, salvo que el accionista representado indique otra cosa, o salvo que indique que la representación no se extiende a tales propuestas (en cuyo caso se entenderá que instruye específicamente al representante para que se abstenga). Existirá una situación de conflicto de interés si se someten a la junta asuntos fuera del orden del día relativos al cese o a la interposición de una acción social de responsabilidad contra el representante que sea a su vez consejero del Banco.

2.b) Reglas específicas para el voto previo

Para votar sobre los puntos del orden del día, el accionista deberá marcar la casilla correspondiente del cuadro de puntos del orden del día en la tarjeta de asistencia, delegación y voto previo (apartado voto previo). Si no se marca ninguna de las casillas habilitadas al efecto, se entenderá que el accionista vota a favor de la propuesta del consejo de administración.

No es posible el voto previo para posibles propuestas no comprendidas en el orden del día.

Cuestiones comunes a todos los medios de participación

A. Reglas de prioridad entre los distintos medios de participación.

I. Entre asistencia personal (remota), delegación y voto previo:

- La asistencia personal (remota) a la junta del accionista que hubiera delegado o votado previamente por cualquier medio dejará sin efecto dicha delegación o voto.
- El voto previo emitido por cualquier medio hará ineficaz cualquier delegación electrónica o en papel, que se tendrá por revocada si es anterior, o por no efectuada si es posterior.

II. En función del medio para conferir la delegación o emitir el voto:

- Si un accionista confiere válidamente delegaciones por medios electrónicos y también mediante la tarjeta en papel, prevalecerá esta última, ya sea anterior o posterior.
- Igualmente, si un accionista vota por medios electrónicos y también mediante la tarjeta en papel, prevalecerá esta última, ya sea anterior o posterior.

B. Otras cuestiones.

En caso de emplearse medios electrónicos, solo cabrá una actuación electrónica para cada tipo de operación (delegación, voto previo o asistencia remota). Por tanto, si un accionista emite válidamente su voto previo por medios electrónicos, solo podrá modificarlo emitiendo nuevamente su voto mediante tarjeta en papel (entrega o correspondencia postal) o asistiendo personalmente (de forma remota) a la junta. Quedan a salvo los supuestos de cambio de tenencia accionarial.

En los supuestos de cotitulares de un depósito de valores, resultarán de aplicación las reglas de prioridad entre los distintos medios de participación expuestas en el apartado A anterior. A los efectos del artículo 126 de la Ley de Sociedades de Capital, se presume que el cotitular que efectúa la actuación (voto previo, delegación o asistencia) se encuentra designado por el resto de los copropietarios para ejercitar los derechos de accionista. El día de celebración de la junta, tendrá la consideración de asistente el que se registre en la Plataforma en primer lugar y, por tanto, se denegará cualquier acceso ulterior por parte de los restantes copropietarios.

Es responsabilidad exclusiva del accionista (o su representante) la custodia de las claves para acceder a la Plataforma. En caso de personas jurídicas, éstas deberán comunicar cualquier modificación o revocación en las facultades que ostenten sus representantes y, por tanto, el Banco declina cualquier responsabilidad hasta que se produzca dicha notificación.

Sujeto a lo previsto en la Ley, los Estatutos y el Reglamento de la junta general, el Banco se reserva el derecho a modificar, suspender, cancelar o restringir los medios electrónicos de voto previo y delegación y de asistencia remota a la junta, cuando razones técnicas o de seguridad lo requieran o impongan.

El Banco no será responsable de los perjuicios que pudieran ocasionarse al accionista (o su representante) derivados de averías, sobrecargas, caídas de líneas, fallos en la conexión, incompatibilidades de tecnología o cualquier otra eventualidad de igual o similar índole, ajenas a la voluntad del Banco, que impidan o afecten a la utilización de los medios de voto previo y delegación electrónicos o de asistencia remota a la junta.

C. Más información.

En las Instrucciones, disponibles en la página web corporativa del Banco (www.santander.com), puede consultar la información completa sobre los medios para participar en la junta y para obtener un duplicado de la tarjeta de asistencia, delegación y voto.

Para más información, consultas o dudas sobre la delegación y el voto previo y la asistencia remota a la junta los accionistas pueden dirigirse, antes o durante la junta, al correo electrónico junta.accionistas@santander.com, o al teléfono de la Línea Personal Accionistas (+34) 91 276 92 90, o acudir a cualquier oficina de Banco Santander durante su horario de atención al público. Asimismo, antes o después de la junta, podrán dirigirse a Relación con Accionistas e Inversores Santander, Ciudad Grupo Santander, Avda. Cantabria, s/n, 28660 - Boadilla del Monte (Madrid). También puede consultarse la página web corporativa del Banco (www.santander.com).

Los accionistas (o sus representantes) personas jurídicas y los no residentes en España deberán dirigirse al Banco a través del correo electrónico junta.accionistas@santander.com o del teléfono de la Línea Personal Accionistas (+34) 91 276 92 90 para adaptar los mecanismos de participación en la junta a sus particularidades con las debidas garantías.

DERECHO DE INFORMACIÓN

Desde la fecha de publicación del anuncio de convocatoria y una vez que haya sido comunicado a la Comisión Nacional del Mercado de Valores, los accionistas podrán pedir la entrega o el envío gratuito o examinar en el domicilio social (Paseo de Pereda 9 al 12, 39004 Santander, Cantabria) los siguientes documentos: el texto íntegro de las propuestas de acuerdos relativas a todos los puntos del orden del día y el preceptivo informe del consejo de administración relativo a los puntos 1 A, 1 B, 1 C y 1 D del orden del día.

Toda la citada documentación e información complementaria relativa a la junta general estará también disponible en la página web corporativa del Banco (www.santander.com) desde la fecha de publicación del anuncio de convocatoria, y una vez este haya sido comunicado a la Comisión Nacional del Mercado de Valores.

Además de lo dispuesto en el artículo 197 de la Ley de Sociedades de Capital, de conformidad con lo previsto en el artículo 7 del Reglamento de la junta general y a los efectos de lo establecido en su tercer párrafo, se hace constar que, hasta el quinto día anterior, inclusive, al previsto para la celebración de la junta, los accionistas podrán solicitar por escrito las informaciones o aclaraciones que estimen precisas o formular por escrito las preguntas que estimen pertinentes acerca de los asuntos comprendidos en el orden del día y solicitar aclaraciones por escrito sobre la información accesible al público que el Banco hubiera facilitado a la Comisión Nacional del Mercado de Valores desde la celebración de la última junta general y sobre el informe del auditor externo de Banco Santander. Estas solicitudes podrán realizarse mediante correo electrónico a la dirección junta.accionistas@santander.com, en el que deberá constar el nombre y apellidos (o denominación social) del accionista que ejercita su derecho de información, su Número de Identificación Fiscal y el número de acciones de las que es titular, con objeto de dotar al sistema de las adecuadas garantías de autenticidad e identificación del accionista. Al amparo de lo establecido en el artículo 539 de la Ley de Sociedades de Capital, y salvo que el accionista indique otra cosa, el Banco podrá atender las solicitudes que, en ejercicio del derecho de información, reciba en la dirección de correo electrónico indicada, mediante contestación dirigida al correo electrónico del accionista remitente. También podrá realizarse la solicitud mediante la entrega o envío por correspondencia postal al domicilio social de la petición escrita, con firma manuscrita.

FORO ELECTRÓNICO DE ACCIONISTAS

El Banco ha habilitado en su página web corporativa (www.santander.com) un Foro Electrónico de Accionistas (el "**Foro**"), al que podrán acceder con las debidas garantías tanto los accionistas individuales como las asociaciones voluntarias de accionistas que en su caso puedan constituirse con arreglo a lo previsto en el artículo 539.4 de la Ley de Sociedades de Capital.

A través del Foro, se podrán enviar iniciativas para alcanzar el porcentaje suficiente para ejercer un derecho de minoría previsto en la Ley y ofertas o peticiones de representación voluntaria. Solo se publicarán en el Foro las comunicaciones que atiendan a estas finalidades y siempre que se hayan formulado en los plazos y condiciones establecidos en la Ley y en esta convocatoria.

El Foro no supone un mecanismo de conversación electrónica entre los accionistas, ni un lugar de debate virtual. Tampoco constituye un canal de comunicación entre el Banco y sus accionistas. El Foro se habilita con la finalidad de facilitar la comunicación entre los accionistas del Banco con ocasión de la convocatoria hasta que comience la celebración de la junta general.

Para acceder al Foro, los accionistas deberán disponer de Claves de Banca Online Santander o Claves de Junta activas, previa firma del correspondiente contrato. Las personas jurídicas y los no residentes en España deberán consultar a la Línea Personal Accionistas para adaptar los mecanismos de participación en el Foro a sus particularidades con las debidas garantías. Desde la fecha de publicación del anuncio de convocatoria y una vez este haya sido comunicado a la Comisión Nacional del Mercado de Valores, podrán consultarse en la página web corporativa (www.santander.com) la información y requisitos necesarios para la obtención de las claves, previa firma del correspondiente contrato.

El acceso al Foro y los términos y condiciones de su utilización y funcionamiento se regirán por lo previsto en este anuncio de convocatoria y en las normas de funcionamiento del Foro, disponibles en la página web corporativa (www.santander.com).

PROTECCIÓN DE DATOS

El Banco lleva a cabo el tratamiento de los datos personales de los accionistas (o sus representantes), que sean directamente facilitados por los mismos, generados en virtud de su asistencia o participación en la junta general u obtenidos a través de IBERCLEAR, con la finalidad de preparar, celebrar y difundir la junta general, así como para la atención de los derechos políticos de los accionistas.

Los titulares de los datos personales tratados en relación con la junta general podrán remitir sus solicitudes de ejercicio de los derechos reconocidos por la normativa de protección de datos aplicable, mediante comunicación escrita dirigida a la siguiente dirección postal: Ciudad Grupo Santander, Avda. de Cantabria, edificio Pereda 2ª Planta, 28660 - Boadilla del Monte (Madrid), España o de correo electrónico: protecciondedatosaccionistassan@gruposantander.com.

Podrá obtenerse más información en relación con el tratamiento de datos llevado a cabo por el Banco consultando la Política de Privacidad de Accionistas e Inversores, disponible en la página web corporativa (www.santander.com).

Santander, 12 de noviembre de 2026
El secretario general y del consejo,
Jaime Pérez Renovales

Santander

Huang renuncia a su cargo al frente de Nvidia por el caso de espionaje y sus infidelidades

Las relaciones extramaritales con una presunta espía china y una subordinada de su empresa precipita la salida



JESÚS SÉRVULO GONZÁLEZ
Washington

Jensen Huang ha visto abrirse el mundo bajo sus pies tras acariciar el cielo con las manos. El fundador de Nvidia, uno de los hombres más ricos del planeta, no pudo soportar las presiones para que renunciara ayer como consejero delegado y miembro del consejo de administración del mayor fabricante de chips tras destaparse el escándalo de infidelidades que podrían haber comprometido la seguridad de la compañía. Sus devaneos han desatado un escándalo con reverberaciones que llegan hasta la Casa Blanca y que amenaza con sacudir al sector de la inteligencia artificial (IA).

El consejo de administración de Nvidia sopesó durante horas el relevo de Huang tras descubrirse sus infidelidades con dos mujeres, una de ellas una presunta espía china y la otra, una empleada de la compañía que estaba bajo su supervisión. La junta decidió presentar la salida como una renuncia de Huang, que ha sido una persona clave en la construcción de la empresa.

La directora financiera, Colette Kress, asumirá el cargo de directora ejecutiva interina mientras la empresa busca un reemplazo permanente. Krees lleva en la empresa desde 2013 y es conocida entre los inversores y analistas porque es la que lleva las conferencias para explicar los resultados financieros.

La compañía ha explicado, no obstante, que ha puesto en marcha un proceso para buscar un perfil para ocupar el puesto de consejero delegado entre los que considera candidatos de dentro de la compañía y de fuera.

Sorprende la frialdad con la que el consejo ha despachado a Jensen Huang, quien dirigió la empresa durante 33 años y la llevó a lo más alto. En el comunicado enviado a los medios, dedica más espacio a destacar el trabajo de Kress y a darle la enhorabuena que a la despedida de Jensen Huang, al que dedica apenas una frase: "Las contribuciones de Jensen a Nvidia son trascendentales. El Consejo de Administración y la empresa agradecen a Jensen sus invaluables aportaciones a la compañía y al sector".

Las repercusiones del escándalo alcanzan a la Casa Blanca

Su estilo de gobernanza personalista complica la sucesión

Las especulaciones sobre el destino de Huang tras su salida de Nvidia crecen al mismo ritmo que aquellas sobre quién será su sustituto. El presidente Donald Trump no ha podido evitar pronunciarse sobre su apuesta: "Ahora que el consejero delegado de Nvidia, Jensen Huang, quien ha hecho un trabajo fantástico, ha renunciado, solo hay un hombre para ocupar su lugar: Tim Cook de Apple. ¡Una leyenda reemplaza a otra leyenda!", escribió en su red social Truth. Poco antes, Elon Musk, primer ejecutivo de Tesla y SpaceX, publicó en X que sería "un honor" fichar a Jensen Huang para que forme parte de su grupo tecnológico, dijo en respuesta a un comentario del *blog* financiero Zerohedge.

El caso de Huang, nacido en Taiwán hace 63 años y criado en Estados Unidos, tiene todos los ingredientes para convertirse en una serie de Netflix: poder, sexo y espías. Un magnate de la mayor empresa tecnológica del mundo tiene un *affaire* con una presunta espía china al tiempo que presiona a la Casa Blanca para que cambie sus políticas comerciales con Pekín.

A grandes rasgos, es la historia que ha protagonizado Huang, fundador de Nvidia, la mayor compañía del mundo por valor en Bolsa hasta hace unos días por ser la clave en torno a la cual gravita toda la industria de la inteligencia artificial. Su influencia en la industria tecnológica lo convirtió en una celebridad que le permitió erigirse en el hombre clave entre dos mundos, Asia y Estados Unidos. Era el eslabón donde convergieron los intereses mercantiles de Washington, Pekín, Taipéi, Seúl, Singapur y Tokio.

La gota que ha precipitado la salida como director ejecutivo de Huang, quien es el máximo accionista con una participación de cerca del 4%, se produjo el miércoles. *The New York Times* desveló que Jensen Huang, considerado como una estrella del rock and roll en el sector tecnológico, mantuvo otra relación sentimental con Kimberly Powell, vicepresidenta de salud de Nvidia. Ambos aparecen en un vídeo en actitud cariñosa en un hotel en San José (California) tras haber participado el pasado marzo en una conferencia de desarrolladores, según la información del rotativo neoyorquino.

Colette Kress asume el puesto de manera interina para contener el impacto del escándalo

La "arquitecta clave del crecimiento" del gigante

PATRICIA VÉLEZ SANTIAGO
San Juan

Colette Kress, la nueva consejera delegada interina de Nvidia, se apresuró ayer a contener el impacto de la intempestiva salida de Jensen Huang. Mientras los mercados digerían de mala manera la renuncia del ejecutivo acorralado por el escándalo de dos relaciones extramaritales, una de ellas con una supuesta espía de China, Kress envió una carta a los "Nvidians" (los empleados de la tecnológica) pidiendo "moverse hacia adelante juntos".

El nombramiento temporal de esta ejecutiva con más de dos décadas de experiencia en altos cargos financieros en empresas tecnológicas en Estados Unidos busca, de momento, calmar la conmoción, sobre todo en los mercados, por la salida de un hombre considerado por los analistas como "sinónimo" de Nvidia. Ella misma también buscó hacerlo en el comunicado enviado a los empleados poco después del anuncio.

"Creo profundamente en esta compañía y en su futuro. [...] La junta de directores, la plana ejecutiva y yo reconocemos que este ha sido un período extraordinariamente difícil y quiero que sepan cuán agradecida estoy de su resiliencia, profesionalismo y dedicación sostenida", afirmó en el comunicado al que tuvo acceso la agencia de noticias Reuters. "Ustedes son nuestra principal fortaleza", acotó.

Kress, que ha sido desde 2013 vicepresidenta ejecutiva y directora financiera del principal proveedor mundial de procesadores de inteligencia artificial, agregó que próximamente se sabrá más sobre los próximos pasos de la empresa. Hay ya una reunión programada para el próximo miércoles.

Su ascenso como sucesora de Huang no pudo ser más accidentado. El escándalo comenzó con una información en la que *The New York Times* destapó que el ingeniero de 63 años tenía una relación estrecha con una ejecutiva de una empresa basada en Singapur, llamada Megaspeed e investigada por estar presuntamente pasando chips avanzados de Nvidia a China. Estados Unidos ha buscado cerrar el acceso de esos chips al país asiático en medio de la acelerada carrera por encumbrarse como líder del sector de la inteligencia artificial.

La admisión de Huang sobre la existencia de una relación extramarital con esa ejecutiva, la ciudadana china Alice Huang o Huang Le, con quien incluso apareció en varias fotografías, abrió la puerta a una investigación por parte del consejo directivo, que públicamente se preparaba para despedirlo antes de su renuncia.

Ian Buck, ingeniero estrella de Nvidia, y Kress habían sido señalados horas antes en reportes de prensa como potenciales sucesores de Huang, al menos de forma temporal. Finalmente, Kress recibió la encomienda.

"Les escribo para compartirles una actualización importante. Jensen ha dimitido como CEO y miembro de la junta, y la junta le ha pedido a nuestra directora de finanzas, Colette Kress, que sirva como CEO interina mientras busca un sucesor permanente, evaluando a candidatos tanto externos como internos", escribió a los empleados Harvey Jones, quien fue por su parte nombrado como presidente de esa junta, según afirma Reuters.



Jensen Huang, en un acto para inversores celebrado en Berlín el 19 de octubre. CLISI NIESNER (REUTERS)

A partir de ahí se han desencadenado los acontecimientos que han acabado con el despido de uno de los líderes tecnológicos que hasta hace poco asombraban al mundo. Con una legión de fans, atraía multitudes por su riqueza y el imparable éxito de Nvidia; Huang era considerado un gurú. Ataviado con su característica chaqueta negra, se dejaba fotografiar con sus admiradores como si fuera una estrella de Hollywood. Recorría el mundo participando en conferencias de desarrolladores. Hace unos meses una admiradora le pidió que le firmara un autógrafo en un pecho. Él no lo dudó.

El caso de Nvidia estalló hace 10 días cuando se destapó que Huang mantenía una relación extramatrimonial con Alice Huang, una empresaria china, directora de Megaspeed, una compañía de Singapur, que habría pasado información sobre Nvidia y las políticas de IA de Estados Unidos a las autoridades de Pekín. Huang no tardó en reconocer la infidelidad al tiempo que la junta de Nvidia abría una investigación para tratar de aclarar las circunstancias y el alcance de los hechos.

El caso destapó una situación delicada debido a la cercanía de Huang con el presidente de Estados Unidos, Donald Trump. Este había acogido al primer ejecutivo de Nvidia como asesor especial para asuntos de inteligencia artificial. Lo invitaba a la Casa Blanca y lo llevaba a sus viajes al extranjero para tratar asuntos comerciales. Lo acompañó el otoño pasado durante la gira por Corea del Sur, y el pasado mayo durante la visita diplomática a Pekín, donde se entrevistó con el líder del gigante asiático, Xi Jinping.

Los servicios secretos informaron a Trump, al menos dos veces, de la existencia de una espía china vinculada a Nvidia. La primera hace un año, en vísperas del viaje a Corea para reunirse con Xi. Entonces, Huang presionaba a Trump para que levantara parcialmente el veto a la venta de semiconductores a China. Tras meses de negociación, logró una exención para vender chips a un número reducido de empresas chinas. La segunda ocasión fue a través de un informe supervisado por el secretario de Estado, Marco Rubio, en el que se advertía a altos cargos de la Casa Blanca que la espía china mantenía una peligrosa relación íntima con Huang.

> “Solo hay un hombre para ocupar su lugar: Tim Cook de Apple. Una leyenda reemplaza a otra leyenda”
> **Donald Trump**
> Presidente de Estados Unidos

Trump aseguró esta semana que no recordaba los informes. Negó conocer los detalles de la relación de Huang durante una conferencia de prensa el pasado lunes y desveló que ha abierto una investigación. “Lo examinaremos. Sé que el FBI lo está investigando y creo que (Huang) saldrá bien parado”, señaló. El republicano admitió que había telefoneado al empresario para preguntarle si sabía que su amante era una espía. “Él respondió: ‘No tenía ni idea de que era una espía’, y realmente le creo”, relató Trump.

La salida de Huang de la empresa no es fácil. Fundó Nvidia en 1993 tras una comida con un par de amigos en la que se dieron cuenta de que había que desarrollar nuevos chips para mejorar las tarjetas gráficas si querían conseguir videojuegos más realistas. Desde entonces, ha crecido de forma vertiginosa hasta convertirse en la piedra angular de la compleja arquitectura corporativa de la inteligencia artificial gracias a sus microprocesadores de última generación. Los chips de Nvidia tienen un diseño que los hace especialmente eficientes para entrenar modelos de IA. Huang mantiene un control absoluto en el mercado de semiconductores en la industria de los centros de datos.

Huang había impuesto durante estos años un estilo de gobernanza personalista que complicaba su relevo. La compañía no contaba con un plan de sucesión y la particular forma de Huang de dirigir la empresa, en la que ha colocado en puestos de responsabilidad a sus hijos, Madison y Spencer, y a su yerno, Nico Caprez, evidencia las deficiencias en la estructura de una de las tres mayores compañías del mundo.

La designación interina de esta ejecutiva especializada en Finanzas en la Universidad de Arizona busca probablemente inyectar algo de calma en medio de la tormenta bursátil, que provocó esta semana un desplome de las acciones de la ahora segunda empresa más valiosa del mundo, detrás de Microsoft. La compañía ha perdido un tercio de su valor en apenas un mes, el equivalente a cerca de dos billones de dólares de capitalización bursátil.

“Como directora de finanzas por los últimos 13 años, Colette ha sido una arquitecta clave de la estrategia de crecimiento de Nvidia. Ella posee un conocimiento profundo del negocio y los mercados en los que operamos. La junta tiene total confianza en Colette para que cumpla con nuestros compromisos con los accionistas, clientes, socios y cada uno de ustedes”, agregó Harvey en el mensaje a los empleados.



Colette Kress, en una imagen de Nvidia.

Kress es una figura conocida para el sector y los mercados, pues en ocasiones acompañó a Huang en las conferencias con expertos y periodistas que habitualmente se dan tras la divulgación de los resultados trimestrales. Es, así, una persona intrínsecamente vinculada a los números de la compañía. Mientras la ejecutiva ha estado en Nvidia, las ganancias de la empresa han escalado gradualmente de 4.130 millones de dólares —el año fiscal en el que se integró a la empresa— a 215.900 millones de dólares en el año fiscal de 2026, según los datos de Reuters.

Al llegar a Nvidia, Kress ya era una ejecutiva curtida en empresas tecnológicas. Trabajó ocho años en Texas Instruments y más de una década en Microsoft, donde ejerció como directora financiera de la división encargada de la estrategia y planificación de finanzas. En 2010, Kress asumió como vicepresidenta sénior y jefa de finanzas de una de las operadoras de Cisco, donde permaneció hasta moverse a Nvidia.

Aunque su designación busca impregnar tranquilidad, los analistas consideran que Kress no será la persona que quedará al mando de Nvidia. “Kress es una directora de finanzas muy sólida, pero es primordialmente una operadora financiera. Tiene sentido ponerla en la posición de forma interina para mantener a los mercados en calma. Pero no creo que, a largo plazo, sea la persona visionaria que Nvidia necesita para continuar su trayectoria actual”, consideró Anshel Sag, analista principal de Moor Insights and Strategy, citado por Reuters.

La presunta espía china regresó a su país y vive en Pekín

Alice Huang se estableció en la capital con el conocimiento de las autoridades

BLOOMBERG
Nueva York

La presunta espía china cuya relación con el consejero delegado de Nvidia, Jensen Huang, contribuyó a la destitución de este, regresó a su país, según personas conocedoras del caso. Alice Huang, fundadora de Megaspeed International, vive actualmente en Pekín con el conocimiento de las autoridades de seguridad, afirmó una de esas personas, que pidió el anonimato ante una situación que califica como delicada. No quedó claro de inmediato cuándo ni por qué viajó a la capital, ni a qué puede estar dedicándose allí, señalaron estas fuentes.

El paradero de Alice Huang ha sido objeto de intensas especulaciones desde que el fundador de Nvidia admitió una relación extramatrimonial y el consejo de administración de la compañía abrió una investigación sobre las acusaciones de que ella es una espía china. Conocida también como Huang Le, la antigua periodista convertida en intermediaria influyente en el alquiler de chips avanzados a las principales empresas del país fue el detonante de una controversia que sacudió los mercados y que ha hundido la cotización de la que ha sido la mayor empresa del mundo por valor en Bolsa y el centro neurálgico de la fiebre de la inteligencia artificial. Pekín ha negado que la mujer fuera una espía. El Ministerio de Exteriores chino no respondió de inmediato a una solicitud de comentarios.

Alice Huang comenzó su carrera en el sector financiero antes de entrar en el negocio de las empresas de nube especializada. Desde noviembre de 2015 ejerció como subdirectora general de Shanghai Hexi Investment, según afirmó la gestora de fondos en varias publicaciones difundidas en su cuenta oficial de WeChat a finales de 2016 y principios de 2017. Anteriormente había ocupado puestos en Citic Securities y HSBC Holdings, de acuerdo con esas publicaciones.

La intermediaria entró inicialmente en la órbita del ex consejero delegado tras fundar Megaspeed, el mayor comprador de chips de Nvidia en el sudeste asiático, una de las principales rutas para introducir clandestinamente en China el avanzado *hardware* de la compañía. Huang gestionó el extraordinario ascenso de una incipiente empresa especializada en computación en la nube y que llegó a convertirse en uno de los socios más importantes de Nvidia durante el boom regional de los centros de datos. Los intentos de contactar con ella ayer no dieron resultado.



Alice Huang y Jensen Huang, en Taipei en 2024, en una imagen de redes sociales de la empresa NetThunder.

En noviembre de 2023, Huang Le Ltd. vendió Megaspeed a una sociedad instrumental de Singapur. Días después de la operación, la empresa fue designada socio oficial de Nvidia en servicios de nube, una condición muy codiciada que le otorgó acceso preferente a los chips de una compañía con capacidad para decidir qué empresas prosperan en el sector.

Las autoridades de Singapur, que investigaban si Megaspeed había infringido la legislación local, detuvieron brevemente a su fundadora en 2025, la convocaron para interrogarla y le impidieron salir del país. Megaspeed afirmó que la investigación de Singapur no ha arrojado ninguna conclusión desfavorable para la empresa. Huang voló a Shanghái una vez concluida la investigación, según informó *The New York Times*.

La caída en Bolsa de Nvidia

Evolución de la cotización de la compañía, en dólares por acción



Fuente: Yahoo Finanzas. EL PAÍS

Nvidia sufre en Bolsa el adiós del consejero delegado

La empresa ha perdido casi dos billones de dólares en capitalización

SANTIAGO MILLÁN
Madrid

Las acciones de Nvidia volvieron a sufrir un fuerte retroceso en el índice Nasdaq estadounidense, después de que la compañía confirmase la renuncia de Jensen Huang, con efecto inmediato, a sus cargos de presidente y consejero delegado del gigante de los chips. Por momentos, los títulos llegaron a caer más de un 13%, lo que supuso perder la cota de los 151 dólares. La caída se suavizó en la recta final de la jornada, hasta cotizar en 166,19 dólares, un 4,34% menos que en el día anterior.

El descalabro es enorme desde que se desatara la crisis de su ya ex primer ejecutivo. Si se compara la cotización al cierre de este jueves, con el máximo histórico de 243 dólares que marcó durante la sesión del 6 de octubre, los títulos sufren un desplome del 32%. Esto equivale a una pérdida de cerca de dos billones de dólares en capitalización bursátil, y a ceder el liderazgo global del *ranking* de compañías más valiosas.

El valor de mercado de Nvidia se sitúa ahora en los cuatro billones de dólares, muy lejos de Apple, actual líder del *ranking*, cuya capitalización ronda los 5,2 billones; y ligeramente por encima de Microsoft, cuyo valor de mercado está en 3,88 billones. Si la tendencia continúa, el gigante de los chips de inteligencia artificial (IA) corre el riesgo de que Alphabet, cuarta en esta clasificación, le acabe adelantando. La dueña de Google capitaliza en 3,66 billones de dólares.

Por el contrario, compañías rivales de Nvidia como AMD y Broadcom registraron ayer subidas superiores al 5%, bajo la consideración de los analistas de que pueden resultar ganadoras de la crisis en la que está inmerso el gigante de los chips. La empresa, cuya directora financiera, Colette Kress, ocupará el puesto de máxima directiva de forma interina, ha iniciado el proceso para la búsqueda de un consejero delegado permanente. El gigante de los chips señaló que considerará candidatos tanto internos como externos.

El sentimiento de Wall Street hacia Nvidia está empezando a resquebrajarse. La firma se ha visto penalizada, además, por una oleada de recortes en recomendaciones y precios objetivos por parte de los analistas. Baird, Bernstein, William Blair, Evercore ISI, Melius, KeyBanc y Oppenheimer, entre otras, rebajaron sus calificaciones esta semana, mientras que Morgan Stanley ha eliminado la acción del gigante tecnológico de su lista de recomendaciones principales.

En algunos casos, el recorte es dramático. Por ejemplo, Bernstein ha reducido el precio objetivo de la acción un 50%, desde 400 a 200 dólares. A su vez, Citi, que ha disminuido el precio objetivo de los títulos de 285 a 225 dólares, ha señalado que el cambio en la dirección genera incertidumbre sobre la acción, dado el papel fundamental de Huang en la estrategia, la visión del producto, las relaciones con los clientes y la confianza de los inversores.

Los analistas de KeyBanc Capital Markets creen que la salida de Huang representa un aumento significativo del riesgo estratégico, organizacional y de ejecución, lo que justifica una prima de riesgo más alta y un múltiplo de valoración más bajo para la acción. "Si bien los fundamentos deberían mantenerse sólidos en el futuro previsible, creemos que a Nvidia le resultará difícil encontrar un sucesor con el mismo liderazgo y visión estratégica que Huang", dicen.

Culper Research, el fondo que abrió la caja de los truenos

Christian Lamarco prendió la mecha del incendio que sacude los cimientos de Nvidia hace seis meses. El 13 de mayo, su firma, Culper Research, expuso los problemas de la empresa con China e incidió en la relación de Jensen Huang con la responsable de Megaspeed, una entonces desconocida Alice Huang. Este inversor bajista, de 31 años, hizo público un informe que pasó completamente desapercibido para el mercado. Todo cambió este fin de semana, cuando el fundador de Nvidia se vio obligado a reconocer una relación sentimental con Huang. "No apostamos contra la IA. Nuestra posición corta en Nvidia responde a una sola razón: la empresa tiene un importante problema con China", se leía en un informe de Culper Research. El texto da cuenta del vínculo entre el fundador de Nvidia y Alice Huang, que califica de "una relación incómodamente estrecha", para lo que recurre a vídeos e informaciones publicadas desde 2024.
El informe apunta a que Megaspeed forma parte de una red de empresas asiáticas vinculadas a Alibaba que han ayudado a China a eludir las restricciones estadounidenses a las exportaciones de chips.
LAURA SALCES

Telefónica remonta pérdidas y gana 464 millones hasta septiembre

Eleva sus previsiones de rentabilidad para 2026 y reduce su deuda en 1.600 millones

RAMÓN MUÑOZ
Madrid

Telefónica registró un beneficio neto total consolidado de 464 millones de euros en los primeros nueve meses de 2026, lo que representa una recuperación frente a las pérdidas de 1.080 millones de euros anotadas en el mismo periodo del ejercicio 2025, según las cuentas anuales comunicadas por la multinacional ayer a la Comisión Nacional del Mercado de Valores (CNMV). En el desglose de los resultados globales, las operaciones continuadas del grupo (que excluyen las filiales vendidas o en proceso de desinversión en Latinoamérica) aportaron un beneficio neto positivo de 1.333 millones de euros hasta septiembre (+21,6% interanual), mientras que las operaciones discontinuadas arrojaron un saldo neto negativo de 870 millones de euros (-60%).

En el conjunto de la facturación del grupo, Telefónica declaró unos ingresos de 24.825 millones de euros entre enero y septiembre de 2026, lo que supone una caída del 7,5% frente a los 26.970 millones de euros registrados en el mismo periodo de 2025 debido a la salida del perímetro consolidado de los negocios latinoamericanos desinvertidos. Sobre el perímetro comparable de las operaciones continuadas, la cifra de negocio supone un crecimiento del 2,8% a tipos de cambio reales y del 1,0% a tipo constante.



Marc Murtra, en septiembre en Barcelona. QUIQUE GARCÍA (EFE)

Con este volumen tras los cambios perimetrales, el grupo ajustó a la baja su objetivo de incremento de ingresos totales para el conjunto de 2026 al rango del 1-1,5% (frente a la horquilla anterior del 1,5-2,5%). Durante el tercer trimestre estanco de 2026, el beneficio neto total consolidado se situó en 802 millones, con un incremento del 191,1% en comparación con el mismo tramo del año pasado.

El resultado trimestral estuvo impulsado por el beneficio de las operaciones continuadas, que ascendió a 860 millones entre julio y septiembre (+151,3%), compensando el saldo negativo de 58 millones registrado por las operaciones discontinuadas (-13,3%). La cifra de negocio total de las operaciones continuas en el trimestre sumó 8.433 millones, con un repunte interanual del 4,8% reportado y del 2,2% en tasa constante.

En la estructura financiera del balance, la deuda financiera neta se situó en 25.186 millones al cierre de septiembre de 2026. La cifra refleja una reducción de 1.600 millones de euros en los primeros nueve meses del año y un descenso del 10,8% en comparativa interanual, constituyendo la mayor desinversión de deuda en este periodo del ejercicio desde 2021. La ratio de endeudamiento disminuyó hasta 2,63 veces EbitdaAL.

El Corte Inglés obtiene 249 millones en el primer semestre, un 11,5% más

Los ingresos suben casi un 3% hasta 7.230 millones, con un papel destacado de las secciones de hogar y electrónica

JAVIER GARCÍA ROPERO
Madrid

El Corte Inglés mejora ingresos y beneficios al cierre del primer semestre de su ejercicio fiscal, finalizado el pasado 31 de agosto. La compañía de distribución alcanzó un resultado neto de 249 millones de euros en ese periodo, un 11,5% más, cifra que se reduce a 210 millones sin contar elementos extraordinarios, con un incremento interanual del 9,1%. El ebitda mejoró un 4,2%, hasta 539 millones.

La cifra de negocios alcanzó en esos seis primeros meses de ejercicio los 7.230 millones, un 2,8% frente al año anterior, y un 2,6% a perímetro comparable. El negocio principal de la compañía, el de *retail*, creció un 3,5% hasta 5.853 millones de euros. A nivel comparable, el incremento es del 3,3%. Destaca el comportamiento de los productos de hogar y electrónica, que mejoraron casi un 5% hasta 1.248 millones. Sobre todo gracias a electrodomésticos y electrónica por los "nuevos lanzamientos", compensando "una menor actividad en el segmento de hogar", según explica la compañía en la presentación disponible para inversores.



Cristina Álvarez.

Moda y belleza, principal segmento de actividad, mejoró un 4%, hasta 2.779 millones gracias en buena medida a la sección de deportes, impulsada por el Mundial de fútbol, y a los productos de belleza y de marca propia, que compensaron un peor desempeño en lujo y accesorios. En comida y restauración, el comportamiento fue en línea con el del año pasado, aunque la compañía reseña un "ligero decrecimiento" en su negocio de supermercados.

Por su parte, el negocio de la agencia de viajes mantuvo plana la evolución de sus ingresos, de 1.263 millones en el periodo. Esta parte del negocio experimentó una caída del 0,3% en su principal rama de actividad, la del viaje de ocio, lo que achaca a los impactos relacionados con el conflicto en Oriente Medio, sobre todo entre los meses de marzo y mayo. El negocio corporativo, en cambio, mejoró un 1,5% hasta 250 millones. El 1 de octubre, la compañía comunicó la adquisición del 25% de Viajes El Corte Inglés que estaba en manos de su socio, Tool Factory, antigua dueña de Logitravel. También crecen, en este caso un 5,6%, los ingresos generados por la comercialización de otros espacios, hasta 51 millones. El Corte Inglés subraya los puntos de carga para coches eléctricos y el negocio de centros de datos, que incluye en este apartado, "compensando un desempeño más flojo en el negocio con operadores externos".

Los resultados del primer semestre también muestran un acelerón en el ritmo inversor, una de los propósitos comunicados por la compañía desde que está presidida, desde el mes de enero, por Cristina Álvarez. Entre marzo y agosto, la compañía destinó un total de 294 millones de euros a "apoyar el crecimiento", un 35% más respecto al mismo periodo del año anterior. Estos son los primeros resultados que El Corte Inglés presenta desde que nombró, en junio de este año, a Javier Catena como su nuevo consejero delegado.

CONVOCATORIA
PREMIO MIGUEL BURDEOS 2027

La empresa *The SPB Global Corporation*, en colaboración con la *Fundación Valenciana Premios Rei Jaume I* (FVPRJI), convoca el *Premio Miguel Burdeos 2027*, de acuerdo con las siguientes bases:

• PREMIO Y CATEGORÍAS

El premio tiene carácter bienal y su objetivo es el fomento de la investigación científica, el desarrollo tecnológico y la excelencia académica en el ámbito de la química e ingeniería química. Se convoca en dos categorías:

- Mejor graduado/a en Química y en Ingeniería Química.
  Reconocimiento a la excelencia académica universitaria.
- Mejor investigador/a joven (menor de 42 años) en Química o Ingeniería Química.
  Reconocimiento a la excelencia en la investigación desarrollada de manera independiente en España.

• DOTACIÓN ECONÓMICA

- Mejor graduado/a 10.000 euros, 5.000 por premio
  o Química: 5.000 euros netos y diploma
  o Ingeniería química: 5.000 euros netos y diploma
- Mejor investigador/a joven: 20.000 euros netos y diploma.

• CANDIDATURAS

1. Categoría Mejor Graduado/a

- **Requisitos:** Graduados/as de las universidades de la Comunitat Valenciana y Andalucía de los dos últimos cursos académicos (2024-2025 y 2025-2026).
- **Presentación y límite:** Las candidaturas serán propuestas por los decanatos y direcciones de los centros mediante oficio (máximo 2 candidatos por universidad y grado).
  o Especialidad de Química: Tramitación desde el Registro Electrónico General (https://reg.redsara.es/es/) de la entidad de origen hacia la Universitat de València indicando como unidad de destino la Facultad de Química, mediante el código U01800026.
  o Especialidad de Ingeniería Química: Tramitación y recepción a través de la Sede Electrónica de la UPV, (presentación de solicitud genérica) dirigido al Servicio de Estudiantes.
- **Documentación requerida:** (fichero zip, en pdf, con un máximo total de 10Mb)
  – Formulario oficial de solicitud (modelo disponible adjunto) cumplimentado y firmado por el/la estudiante.
  – Certificado del expediente académico completo.
  – Curriculum Vitae: Trayectoria formativa y profesional del candidato/a
  – Carta de motivación del candidato/a (máx. 2 págs.)
  – Documento de Consentimiento de datos firmado. (modelo disponible adjunto)
  – TFG, trabajo fin de grado.

2. Categoría Mejor Investigador/a Joven en Química o Ingeniería Química.

- **Requisitos:** Personal investigador menor de 42 años (a fecha 31 de diciembre de 2026) que desarrolle su labor de forma independiente en España.
- **Presentación:** envío por correo electrónico a la dirección: candidaturapremiomburdeos@fprj.es
- **Documentación requerida** (en pdf):
  – Formulario oficial de solicitud (de acuerdo con el modelo adjunto).
  – Resumen CV, máximo 3 páginas que debe incluir:
    – Resumen de méritos, publicaciones y/o patentes
    – Resumen de relevancia e impacto de su trabajo
  – Carta de motivación del candidato/a (máximo 2 páginas)
  – Documento Consentimiento de datos firmado (modelo disponible adjunto)
  – 3 cartas de apoyo o recomendación que los autores deberán dirigir directamente a la dirección premiomburdeos@fprj.es

Un mismo candidato no podrá optar de manera simultánea a ambas categorías ni registrar candidaturas ganadoras de ediciones anteriores en la misma categoría.

La participación supone la aceptación íntegra de estas bases.

• PLAZO DE PRESENTACIÓN

El plazo de presentación de candidaturas estará abierto desde el **1 de noviembre hasta el 30 de noviembre de 2026,** ambos inclusive.

• JURADO

- Corresponderá a la Fundación Valenciana Premios Rei Jaume I (FVPRJI) la gestión y designación del jurado experto para cada categoría contando el/la Presidente/a con voto de calidad.
- Las deliberaciones serán secretas. Los miembros del jurado deberán estar presentes durante las deliberaciones. Su voto es indelegable.
- La reunión se celebrará en Valencia en la segunda quincena de enero de 2027.
- El fallo del jurado será inapelable. El jurado podrá declarar el premio desierto o dividirlo a partes iguales en caso de empate.

• ENTREGA DEL PREMIO

- El acto oficial de entrega se celebrará en la segunda quincena de febrero de 2027 en Valencia.
- Es condición indispensable la presencia de la persona galardonada en el acto de entrega.
- La participación no implica cesión de derechos de propiedad intelectual o industrial, autorizando los premiados el uso de su nombre e imagen para la difusión de este proyecto de interés general.



Manifestantes de los sindicatos, el miércoles en la huelga general, en Madrid. CLAUDIO ÁLVAREZ

Los manifestantes que no secundaron el paro para evitar el castigo económico: "No podía perder un día de sueldo"

No hicieron huelga el 11-N, pero llenaron las calles

EMILIO SÁNCHEZ HIDALGO
Madrid

Sergio Ruiz y su amigo Carlos Medina fueron dos entre los miles de manifestantes que llenaron las calles de Madrid el miércoles en la gran manifestación de la jornada de huelga general. A sus 28 años, estos amigos de Alcalá de Henares (Madrid) viven con sus padres. "El precio de la vivienda es la condena de nuestra generación. El cuerpo me pide desde hace años vivir independizado, pero está todo carísimo", dice Ruiz, ingeniero. "Es que con lo que valen los pisos ni un salario de 35.000 euros te da para nada. Es horrible", dice Medina, empleado en una fábrica de medicamentos. Pese a su enfado, ninguno secundó la huelga general, pero ambos quisieron mostrar su descontento en la manifestación. "Necesitaba ir para redimirme, para poner de mi parte", agrega Medina. Según la Delegación del Gobierno, en Madrid marcharon 120.000 personas pese a la intensa lluvia (600.000, según el Sindicato de Inquilinas).

Esa posición, la de ir a la manifestación pero no hacer la huelga, fue la elegida por un buen número de trabajadores el 11 de noviembre. Según un estudio de 40dB. para EL PAÍS y la Cadena SER publicado este lunes, un 22,4% anticipaba que no haría la huelga pero que la apoyaba. Las razones varían en función de a quién se pregunte, pero la económica es una de las más mencionadas.

Esa es la principal argumentación de Natalia Guzmán (34 años), trabajadora de la hostelería en Palma de Mallorca, una ciudad con enormes problemas de vivienda. "No podía perder tanto dinero, unos 180 euros en un día. Es demasiado, con lo muchísimo que pago de alquiler", sostiene. A Guzmán le provocó gran "esperanza" ver a "tanta gente joven" en la protesta que llenó las calles de la capital balear. Según la Policía Nacional acudieron 10.000 personas (45.000 según los sindicatos).

Su pareja, Marisa del Hoyo, también asistió a la manifestación de Palma: "Me dio mucha paz ver a tanta gente que le preocupa el problema de la vivienda, sentir que no estamos solas". Es autónoma, tiene 34 años y se dedica al diseño de jardines. "Tenía una reunión con un cliente y no podía evitarla. No me apetecía nada, pero no la podía cambiar. Fue algo muy breve", subraya Del Hoyo. "Lo de la vivienda en esta isla es una locura, nos están echando", lamenta.

Medina fue a trabajar por una sucesión de motivos encadenados: "La semana que viene me operan y voy a estar mucho tiempo de baja. Y hay cosas que quiero terminar antes para no cargar de trabajo a mis compañeros. Pero me arrepiento de no haber hecho la huelga. Enseguida pensé 'qué cojones hago aquí, si yo quiero hacer la huelga". También le generaba dudas la cercanía del paro con las elecciones: "El Gobierno ha tenido muchos años para hacer las cosas mucho mejor con la vivienda".

Su amigo Ruiz agrega: "Durante días estuve pensando qué hacer, porque estoy a favor de la causa. Luego pensé que no iba a marcar una gran diferencia que yo hiciese la huelga, pero que a mis compañeros sí les afectaba mucho porque justo ese día tenía una presentación muy importante. No quería fastidiar al compañero".

Los sindicatos convocantes preveían que las movilizaciones de la tarde tendrían más seguimiento que el paro laboral de la mañana, dados los múltiples factores que convertían en "heterodoxa" la convocatoria, en palabras del secretario general de CC OO, Unai Sordo: se celebró a 18 días de unas elecciones generales y sin interpelar a un proyecto legislativo concreto. La responsable juvenil de ese sindicato, Pau Garcia, subraya que el recorte salarial hace más daño a los salarios más bajos, más habituales entre los jóvenes, que también son los que más sufren la crisis de acceso a la vivienda: el salario promedio en España es de 2.385 euros al mes, mientras que en el grupo de 25 a 34 años se reduce a 2.132, con cifras muy inferiores en los menores de 25.

Bajos salarios del sector servicios

Los salarios de las entidades financieras y aseguradoras cuadruplican las remuneraciones de algunas ramas de los servicios y duplican holgadamente las del comercio y el transporte. La retribución media de los casi 390.000 asalariados que hay en el sector financiero y asegurador de España se situó durante el pasado ejercicio en los 53.251 euros anuales. Al otro lado, los 4,6 millones de trabajadores del comercio y el transporte percibieron una media de 24.111 euros, mientras que los casi 2,8 millones de empleados de los servicios personales y de ocio apenas alcanzaron los 14.867 euros de media. Son algunas de las diferencias que recoge la estadística del Mercado de Trabajo y Pensiones en las Fuentes Tributarias, actualizada el miércoles por la Agencia Tributaria con datos del año 2025 para todas las provincias, exceptuando las forales del País Vasco y Navarra, que cuentan con sistemas fiscales propios.

Las distancias son llamativas dentro de cada sector en función del territorio. En el financiero, por ejemplo, Madrid encabeza indudablemente la clasificación con una remuneración media de 70.482 euros, prácticamente el doble que en Badajoz. PABLO SEMPERE

A sus 24 años, Sandra [nombre ficticio] gana aún menos. "Estoy muy por debajo del salario mínimo (1.221 euros al mes) porque, además de que me pagan poco, echo unas 23 horas y media a la semana". Acudió a la manifestación masiva de Madrid, pero también a su puesto de trabajo en un museo. "Soy graduada en Historia e Historia del Arte y tengo dos másteres, pero gano lo que gano. Mis padres me han enseñado que hay hacer huelgas cueste lo que cueste para conseguir las cosas, pero también quiero ahorrar para independizarme", dice.

Esta vecina de Coslada (Madrid) dice que se siente "un poco esquirol" por no hacer la huelga, pero que ese desgarro la animó aún más "a hacer bulto en la manifestación, a ser un número más y luchar por lo que creo". "Sentí muchísima unidad en la manifestación, fue muy bonito", añade Sandra, en una línea parecida a la de los madrileños Medina y Ruiz. "Me emocionó mucho ver a tanta gente luchando por lo mismo", dice el ingeniero. "Fue una barbaridad. Había muchos tramos en los que no se podía avanzar", agrega su amigo.

A esa protesta también acudió Darío Fernández, madrileño de 24 años. Trabaja en consultoría, un sector muy poco sindicalizado y con poco respaldo a este tipo de convocatorias, pero sí secundó la huelga: "Desde el principio tuve claro que iba a hacerla y también he estado en la acampada de Sol. Tengo amigos en una situación muy precaria que no se lo pueden permitir, así que también lo hago por ellos". Cree que el movimiento social del 11-N fue "histórico" y que puede marcar un punto de inflexión. Garcia, por su parte, celebra el respaldo de la calle a la huelga general, especialmente el de los jóvenes.

Francia se decanta por Hernández de Cos para la presidencia del BCE

París y Berlín negocian un acuerdo que les permita obtener buenos puestos en el consejo del banco central

MANUEL V. GÓMEZ
MARÍA R. SAHUQUILLO
Dublín / Bruselas

Las capitales empiezan a mostrar sus cartas en la pelea por la presidencia del Banco Central Europeo (BCE). Francia se inclina por respaldar al español Pablo Hernández de Cos frente al holandés Klaas Knot para suceder a Christine Lagarde y negocia, a cambio, obtener un buen sillón en el consejo, según varias fuentes europeas. Alemania, que también aspira a un buen puesto, de los otros dos que van a quedar vacantes, se muestra algo más esquiva. Sobre el papel, Berlín tiene más afinidad con Knot, exgobernador del banco central de Países Bajos, que tradicionalmente tiene un perfil más halcón que el español, que fue gobernador del Banco de España y hoy dirige el Banco de Pagos Internacionales (BIS, por sus siglas en inglés) y que tiene un perfil más moderado. Así que todavía no hay nada hecho. Y París está dejando muy claro que su voto tiene un precio.



Pablo Hernández de Cos, en julio en Madrid. KIKO HUESCA (EFE)

Los cambios en la institución financiera —que, entre otras cosas, fija los tipos de interés de la zona euro— sobrevuelan las cumbres europeas de ayer y hoy en Dublín. Pero no están oficialmente en la agenda, y de hecho no tienen previsto acudir ni el presidente español, Pedro Sánchez, que está a unas semanas de las elecciones del 29 de noviembre, ni el primer ministro holandés, Rob Jetten, que tiene graves problemas internos en la coalición de gobierno que está al borde de derrumbarse, y ha cancelado su presencia en las últimas horas.

La cita, sin embargo, será la antesala de la crucial reunión del 26 y 27 de noviembre del Consejo Europeo en Bruselas, donde se espera que los bloques y las posturas queden dibujados y se llegue a una decisión efectiva. La Unión Europea quiere cerrar formalmente el nombramiento para el sillón principal de Fráncfort antes de final de año, en la cumbre de diciembre, en la que también se dará la intensa batalla para cerrar el presupuesto multianual y multimillonario de la UE.

No será lo único. La idea es hacer un paquete de tres sillones de los seis dentro del poderoso comité ejecutivo, órgano que pilota el rumbo del banco. Y aquí entran las negociaciones de Berlín y París. Ambos aspiran a uno de los otros puestos que quedarán vacantes, el del irlandés Philip Lane, economista jefe, y la de Isabel Schnabel, alemana responsable de mercados. Es el presidente del BCE, en teoría, quien reparte las carteras. Sin embargo, en la práctica dependen de un acuerdo entre las capitales.

Francia está posicionando a su exministra de Asuntos Europeos Laurence Boone, economista y hoy directora general en Francia del banco español Santander. También a Agnès Bénassy-Quéré, subgobernadora del Banco de Francia. "Tenemos buenos candidatos, sobre todo, buenas candidatas", afirmó hace unos días Emmanuel Moulin, gobernador del Banco de Francia, en una entrevista en BFM, en la que afirmó que "sería legítimo" que su país obtuviera el sillón de economista jefe, ya que nunca lo ha tenido. Sin embargo, París no ha destapado a qué puesto aspira en realidad.

En Alemania, el canciller Friedrich Merz ha eludido poner nombres concretos sobre la mesa de manera pública. Sin embargo, suenan el exministro de Finanzas Jörg Kukies, Sabine Mauderer, del Bundesbank, y Tobias Adrian, que acaba de dejar un puesto en el Fondo Monetario Internacional. En la ecuación para cubrir el consejo del BCE también influyen no solo las cuotas geográficas. También la variable de género. Y con la salida de Lagarde y Schnabel, el Consejo de Gobierno del BCE se quedará sin presencia femenina (ninguna mujer dirige un banco central nacional de la zona euro, según un recuento de Bruegel). Si todos los reemplazos son hombres, el BCE tendría una dirección únicamente masculina por primera vez desde 2014.

España sigue empujando para lograr el nombramiento de Hernández de Cos. Es optimista, pero sabe que la negociación será dura. Este lunes, en la reunión del Eurogrupo el ministro español, Carlos Cuerpo, defendió la candidatura de Hernández de Cos, exgobernador del Banco de España a la presidencia de la máxima autoridad monetaria. También lo hizo con Knot el titular de Economía holandés, Eelco Heinen.

Para el neerlandés, los problemas del Gobierno en su país llegan en un momento complicado. Además, en los últimos días ha tratado de moderar en ciertos foros su perfil de halcón, ya que necesita el respaldo de al menos 16 de los 21 países del euro que sumen el 65% de la población, y los Estados más endeudados del sur, como Italia o Grecia, y también Francia, que tiene un problema serio de deuda, desconfían de que un presidente de línea dura los respalde en una crisis de deuda. En esto, Hernández de Cos tiene ventaja. Además de su buena reputación técnica, tiene un perfil más flexible.



TITIZÉ: A Venetian Dream de gira por España

Un espectáculo para todos los públicos que combina clown, danza, música, acrobacias y sorprendentes recursos escénicos para transportar al público a un universo poético y onírico. ¡Consigue tu entrada cuádruple!

Entra en **elpaismas.com** y descubre el programa exclusivo de ventajas para lectores de EL PAÍS.

@elpaismas

DEL 13 DE NOVIEMBRE AL 13 DE DICIEMBRE
VALLADOLID, SAN SEBASTIÁN, ZARAGOZA, GIJÓN
Y SAN LORENZO DEL ESCORIAL

EL PAÍS 50



José María Aznar, en octubre en Madrid. KIKO HUESCA (EFE)

Aznar percibe una retribución récord en el consejo de News Corp

Los pagos acumulados en el grupo de medios de Murdoch supera los cuatro millones de euros

JUAN CRUZ PEÑA
Madrid

José María Aznar, presidente del Gobierno entre 1996 y 2004 con el Partido Popular, ha alcanzado este 2026 la mayor retribución anual de su trayectoria en el consejo de News Corp, el grupo de medios de comunicación controlado por la familia del magnate Rupert Murdoch. El exjefe del Ejecutivo y exlíder del PP percibió 359.048 dólares (unos 308.000 euros) durante el ejercicio fiscal cerrado el pasado 30 de junio, según la documentación remitida por la editora de *The Wall Street Journal, Dow Jones, The Times, The Sun* y decenas de medios de comunicación a la Securities and Exchange Commission (SEC), el regulador de los mercados de Estados Unidos. La cantidad supera en un 5,1% los 341.565 dólares del ejercicio anterior y rebasa el anterior máximo, los 352.204 dólares que recibió en 2022, según los documentos de años precedentes.

La remuneración se desglosa en tres conceptos. Aznar cobró 137.500 dólares en efectivo por sus funciones como consejero, otros 202.696 dólares en acciones diferidas y los 18.852 dólares restantes en compensaciones adicionales. El actual presidente de la fundación FAES entró en el consejo de News Corporation en junio de 2006, después de haber prestado servicios de asesoramiento a la compañía desde septiembre de 2004, pocos meses después de abandonar la presidencia del Gobierno. Durante esa primera etapa, el grupo pactó pagarle 10.000 euros mensuales a través de Famaztella, la sociedad familiar que compartía con Ana Botella, por trabajos de asesoría en estrategia corporativa global. Esos pagos se prolongaron hasta junio de 2006, cuando fue nombrado consejero.

Con la remuneración correspondiente al último ejercicio, los pagos acumulados por su relación profesional con el grupo superan ya los cinco millones de dólares (unos 4,3 millones de euros al cambio actual). El cálculo incluye las cantidades percibidas como consejero de 21st Century Fox y, posteriormente, de News Corp, así como los pagos por asesoramientos anteriores a su entrada en el órgano de gobierno.

La continuidad de Aznar en News Corp contrasta con las objeciones que su presencia en el consejo suscita entre algunos inversores institucionales y los principales asesores de voto. El expresidente fue reelegido en la junta de accionistas celebrada el día 5, pero obtuvo el menor respaldo de los seis candidatos sometidos a votación. El 18,2% de los votos emitidos entre ambas opciones rechazó su continuidad. En términos relativos, el porcentaje de oposición fue superior al registrado por el resto de los consejeros, incluido Lachlan Murdoch, hijo de Rupert Murdoch y presidente del grupo, que obtuvo un 7% de votos contrarios, según reveló la pasada semana la empresa a la SEC.

Lleva más de dos décadas en la multinacional estadounidense

Obtuvo el menor respaldo de los seis candidatos en la junta de accionistas

La oposición de los asesores de voto se ha repetido en las últimas juntas. En 2025, tanto Institutional Shareholder Services (ISS) como Glass Lewis, los dos grandes asesores de voto mundiales, recomendaron votar contra la reelección de Aznar. News Corp reconoció la recomendación de ISS en un suplemento a su documentación para la junta de aquel año y defendió la continuidad de sus candidatos. En el caso de Aznar, la objeción de ISS estaba relacionada con la estructura accionarial de doble clase, que concede derechos políticos diferentes a los accionistas y da una posición de mayor fortaleza a la familia propietaria dentro de la compañía.

La oposición se mantuvo para la junta de este año. El informe de Glass Lewis, al que ha tenido acceso este medio, vuelve a recomendar votar en contra de Aznar, mientras aconseja respaldar a los otros cinco candidatos. El documento identifica dos motivos: la estructura de acciones de clase múltiple con derechos de voto desiguales y la falta de renovación del consejo.

El gigante chino JD.com compra la dueña de MediaMarkt

J. G. R.
Madrid

El capital chino ya es dueño, oficialmente, de uno de los grandes operadores de la distribución en Europa. JD.com completó ayer la adquisición de la mayoría accionarial de Ceconomy, grupo alemán propietario de MediaMarkt, como comunicaron ambas empresas ayer. La compañía china, un gigante mundial del comercio electrónico y el principal de su país, con una facturación de cerca de 170.000 millones de euros en 2025, cerró la transacción tras recibir, a principios de este mes, la autorización definitiva de la Comunidad Europea para adquirir un paquete de acciones equivalentes al 59,8% del capital de Ceconomy, que se suma al 25,3% que ya ostentaba antes de lanzar la oferta pública voluntaria de compra hace más de un año. La compra de ese 59,8% se ha cerrado por una contraprestación de 1.335 millones de euros, lo que valoraba el 100% de la compañía en 2.232 millones. La familia fundadora Kellerhals, a través de su vehículo inversor Convergenta, se queda con el capital restante.

Un precio más que asequible para JD.com, que se hace con una red de cerca de 1.100 tiendas y operativa en 11 países, incluido España. Ceconomy está entre los grandes *retailers* europeos, con una facturación de 23.100 millones de euros en su último ejercicio completo y una plantilla de unos 50.000 trabajadores. En el último informe *Global Powers of Retailing* de Deloitte, y que incluye un *ranking* de los principales empresas del sector, Ceconomy ocupaba el puesto 51.

Las Bolsas

IBEX 35	EURO STOXX 50	FTSE 100	DAX	DOW JONES	NIKKEI
–0,31% VAR. EN EL DÍA	+0,09%	+0,25%	+0,41%	-0,36%	–0,70%
19.965,50 ÍNDICE	6.398,98	10.863,09	26.771,88	52.297,09	60.819,36
+15,36% EN EL AÑO	+10,49%	+9,38%	+9,32%	+8,09%	+20,82%

Bolsa española / IBEX 35

TÍTULO	ÚLTIMA COTIZACIÓN	VARIACIÓN DIARIA EUROS	VARIACIÓN DIARIA %	AYER MÁX.	AYER MÍN.	VARIACIÓN AÑO % ANTERIOR	VARIACIÓN AÑO % ACTUAL
ACCIONA	**220,6**	=	=	222,6	219	9,64	**18,67**
ACCIONA ENERGÍA	**21,76**	-0,16	-0,73	22,2	21,76	-9,5	**-2,14**
ACERINOX	**15,95**	-0,02	-0,13	16,17	15,83	38,87	**26,15**
ACS	**93,05**	0,1	0,11	96	91,8	17,96	**9,55**
AENA	**28,74**	0,16	0,56	28,96	28,5	24,97	**19,98**
AMADEUS	**62,2**	-0,1	-0,16	62,78	61,78	-8,3	**-0,86**
ARCELORMITTAL	**58,8**	-0,68	-1,14	59,98	58,6	70,23	**52,24**
BANCO SABADELL	**3,754**	0,006	0,16	3,769	3,738	9,3	**11,38**
BANCO SANTANDER	**11,082**	-0,212	-1,88	11,322	11,082	18,09	**12,15**
BANKINTER	**14,785**	-0,085	-0,57	14,945	14,785	6,56	**5,05**
BBVA	**23,53**	-0,08	-0,34	23,75	23,4	24,89	**17,76**
CAIXABANK	**12,31**	-0,15	-1,2	12,545	12,31	29,74	**19,29**
CELLNEX TELECOM	**26,58**	0,08	0,3	26,93	26,41	0,42	**-3,39**
COLONIAL	**5,215**	-0,04	-0,76	5,285	5,215	-5,14	**-3,84**
ENAGÁS	**18,17**	0,25	1,4	18,21	17,95	27	**36,27**
ENDESA	**45,25**	0,5	1,12	45,25	44,6	38,98	**46,1**
FERROVIAL	**55,4**	0,66	1,21	55,82	54,7	-1,44	**-1,08**
FLUIDRA	**19,42**	0,08	0,41	19,63	19,29	-17,77	**-16,49**
GRIFOLS	**11,66**	0,18	1,57	11,705	11,495	5,95	**7,29**
IAG	**5,408**	-0,076	-1,39	5,482	5,354	23,24	**15,48**
IBERDROLA	**23,34**	0,14	0,6	23,41	23,14	29,65	**25,64**
INDITEX	**59,68**	-0,4	-0,67	60,62	59,36	20,5	**6,64**
INDRA SISTEMAS	**58,2**	-1,48	-2,48	60,02	57,68	24,39	**22,95**
LOGISTA	**37,46**	0,38	1,02	37,46	36,96	22,54	**23,11**
MAPFRE	**4,294**	0,032	0,75	4,304	4,264	5,76	**-0,47**
MERLIN PROP.	**11,78**	-0,12	-1,01	11,94	11,74	-10,93	**-4,26**
NATURGY	**30,66**	0,74	2,47	30,66	29,9	11,64	**15,43**
PUIG BRANDS	**20,36**	0,22	1,09	20,36	20,1	33,03	**35,44**
REDEIA	**15,84**	0,19	1,21	15,84	15,69	2,62	**3,16**
REPSOL	**29,9**	0,34	1,15	30	29,43	76,95	**85,62**
ROVI	**70,15**	-0,55	-0,78	71,5	70,05	19,53	**11,34**
SACYR	**4,25**	-0,002	-0,05	4,27	4,224	12,01	**9,98**
SOLARIA	**16,355**	-0,245	-1,48	16,59	16,22	6	**-8,54**
TELEFÓNICA	**3,48**	-0,025	-0,71	3,5	3,394	-3,79	**0,34**
UNICAJA BANCO	**3,458**	-0,022	-0,63	3,496	3,458	36,04	**25,27**

La Fiscalía Europea investiga el uso de fondos de la UE en pulseras antimaltrato

Agentes de la UCO de la Guardia Civil acuden a Igualdad y al Tribunal de Cuentas para recabar información sobre el dinero destinado a la compra de los dispositivos

SILVIA AYUSO / FIONA AQUINO
ISABEL VALDÉS
Bruselas / Madrid

La Fiscalía Europea informó ayer de que está investigando al Ministerio de Igualdad y al Tribunal de Cuentas en el marco de unas pesquisas sobre un presunto fraude de fondos europeos relativo a las pulseras antimaltrato que inició el año pasado. Agentes de la Unidad Central Operativa de la Guardia Civil (UCO) acudieron a las dependencias del Ministerio de Igualdad y del Tribunal de Cuentas para realizar una solicitud de información.

"No es la primera vez", afirman fuentes del ministerio, que no precisan cuántas han sido. Lo que sí explican es que, desde marzo, la Fiscalía Europea (EPPO, por sus siglas en inglés) ya les ha solicitado documentación por esta investigación, que comenzó en 2025. También afirman no saber qué es lo que está buscando o investigando la EPPO. Aseguran que no les han dado más información que las peticiones de documentación que les han realizado hasta ahora.

Las llamadas pulseras antimaltratadores, dispositivos de vigilancia electrónica utilizadas para garantizar el cumplimiento de las medidas cautelares y las órdenes de alejamiento impuestas en casos de violencia machista, han sido objeto del debate público y mediático desde el pasado año. Entonces se conoció que debido al traspaso del servicio entre empresas cuando se acabó el contrato anterior —pasó de Telefónica a Vodafone y Securitas el 6 de noviembre de 2023, durante el mandato como ministra de Igualdad de Irene Montero (Unidas Podemos)— se habían producido múltiples fallos en los dispositivos, al hacer el volcado de información de uno a otro sistema.

La Fiscalía General del Estado incluyó esos errores en su memoria relativa a 2024, se hicieron públicos y ahí comenzó a ponerse el foco sobre los dispositivos. También por parte del Tribunal de Cuentas, que el pasado septiembre corroboró que se habían detectado esas "graves deficiencias" en la contratación y en el seguimiento del sistema telemático.

Ahora, se conoce que las acciones de la Fiscalía Europea en Madrid responden a una "investigación por un presunto delito de fraude que afecta a fondos europeos destinados a la adquisición de pulseras telemáticas para asegurar tanto el cumplimiento de medidas cautelares como las condenas dictadas en delitos de violencia de género", señala la institución en un comunicado, en el que indica que no dará más detalles sobre el objeto o el estado de la investigación.

De los 42,6 millones por los que se adjudicó el contrato de 2023 a Vodafone y Securitas, fueron 4,6 millones de euros los que salieron de los fondos europeos y se dedicaron a la compra de dispositivos, exactamente 22.800 unidades, entre los terminales que llevan las víctimas, y los terminales y los brazaletes de los agresores.

El anuncio de la investigación por parte de la Fiscalía Europea tuvo lugar mientras el Ministerio de Igualdad presentaba la campaña para el Día Internacional de la Eliminación de la Violencia contra las Mujeres, que se celebra el próximo 25 de noviembre. "Toda la información que se requiera se va a ofrecer y, por supuesto, a nosotras principalmente nos interesa que haya una fiscalización de todos y cada uno de los fondos que se hayan invertido correctamente, porque me consta que se han invertido correctamente", señaló la ministra de Igualdad, Ana Redondo, quien aseguró que el debate sobre las pulseras antimaltrato "ha estado trufado de bulos y de mentiras", como el relativo a que los dispositivos "se habían comprado en AliExpress". "Pero lo cierto es que tenemos un contrato en este momento que mejora absolutamente todos los aspectos que podrían tener algunas disfuncionalidades del contrato anterior", afirmó la ministra.

"Hasta el último euro"

El Partido Popular aprovechó el anuncio de la investigación para prometer que, tras las elecciones generales, auditarán "hasta el último euro", según fuentes conservadoras en Madrid. En la capital belga, la eurodiputada del PP Rosa Estaràs, vicepresidenta de la comisión sobre Derechos de las Mujeres del Parlamento Europeo, celebró también la actuación de la Fiscalía Europea sobre un asunto de "enorme gravedad" que su formación lleva denunciando en Bruselas desde hace tiempo porque, subrayó, "afecta a la seguridad de las mujeres víctimas de violencia de género y al uso del dinero de todos los europeos".

"Esta vez el Gobierno no podrá minimizar el escándalo y tendrá que dar todas las explicaciones a la Fiscalía Europea. Estamos hablando de recursos europeos destinados a proteger a mujeres en una situación de especial vulnerabilidad. Hay que esclarecer qué ocurrió, quién conocía los fallos, por qué no se evitaron y si se utilizaron correctamente los fondos públicos", reclamó.

El caso de las pulseras antimaltrato está en el radar de Bruselas desde hace tiempo. En noviembre de 2025, la Comisión Europea advirtió de que examinaría los fallos detectados en esos dispositivos en vista de que su correcto funcionamiento está vinculado al cumplimiento de uno de los objetivos del plan de recuperación español y, por tanto, al desembolso de parte de los fondos europeos, recoge la agencia Europa Press.

El comisario de Economía, Valdis Dombrovskis, explicó hace ahora un año que, dado que la adquisición de esos dispositivos está incluida en el plan de recuperación español, su cumplimiento sería evaluado por Bruselas cuando España presentase su última solicitud de pago, algo que hizo el pasado septiembre.



Una pulsera antimaltrato. GETTY

Los 'deepfakes' centran la campaña del 25-N del Gobierno

La ministra Ana Redondo lanzó ayer la campaña de cara al 25-N centrada en el combate a los *deepfakes* sexuales que afectan a miles de mujeres españolas. Según los datos que dio a conocer, se ha registrado un incremento de este tipo de imágenes manipuladas en un 550% desde 2019. "El 98% de las *deepfakes* sexuales tienen como protagonista a una mujer o, incluso, a una niña" aseguró la ministra.

Una gran parte de las víctimas del contenido sexual manipulado son activistas. "Son feministas que han dado la cara por la lucha contra la violencia machista y la violencia contra las mujeres. También son mujeres relevantes de distintas esferas: la pública, la política, la social y cultural", afirmó la ministra.

En este grupo mayoritario se encuentran unas 50 eurodiputadas y varios eurodiputados que han aparecido en imágenes hiperrealistas pero falsas de pornografía creada con inteligencia artificial, según reveló en octubre una investigación de Agora Digitale Transformation.

Carmen Martínez Perza, delegada de Gobierno contra la Violencia de Género, también participó en el lanzamiento de la campaña, que este año ha sido denominada "El papel que no eliges" e hizo hincapié en que, cuando se habla de violencia digital, no solo se hace referencia a la tecnología que se utiliza para ejercer esa violencia: "Hablamos de poder y de la dignidad de las mujeres. Los *deepfakes* sexuales obligan a miles de mujeres a aparecer en imágenes que nunca crearon y las convierten en protagonistas involuntarias de un relato que otros han fabricado". Martínez Perza recordó que 2,6 millones de mujeres han sufrido acoso digital a lo largo de su vida, que otras 1,9 millones han sido víctimas de acoso sexual digital y que más de dos millones han recibido mensajes sexualmente explícitos no deseados. F. A.

● El **016** atiende a las víctimas de violencia machista las 24 horas, al igual que el correo **016-online@igualdad.gob.es** o por WhatsApp en el **600 000 016.** Los menores pueden dirigirse a la Fundación ANAR **900 20 20 10.**

La degradación de las zonas heladas supera los umbrales seguros para la humanidad

Un estudio alerta de su impacto en la disponibilidad de agua, los ecosistemas, las superficies terrestres, los océanos y el clima

CLEMENTE ÁLVAREZ
Madrid

La llamada criosfera, las partes heladas planetarias (los glaciares de montaña, las plataformas heladas, el hielo marino, el permafrost y la nieve estacional), desempeña un papel clave en la habitabilidad y la regulación de los sistemas de la Tierra. Un estudio publicado ayer en la revista *Science* propone un marco científico para evaluar sus funciones esenciales que dan estabilidad al planeta y concluye que la degradación de este mundo de hielo ha traspasado los umbrales de seguridad para las sociedades humanas.

El trabajo, llevado a cabo por un grupo interdisciplinar de más de 30 científicos de una docena de países bajo el liderazgo del Centro de Resiliencia de Estocolmo (Suecia), analiza el estado actual de la criosfera dentro de lo que denominan su espacio operativo seguro, aquello que ha contribuido a mantener relativamente estables las condiciones climáticas y ecológicas del planeta. La degradación de estas zonas heladas desde mediados del siglo XX, principalmente, a causa del calentamiento planetario, tiene impactos de gran alcance en la disponibilidad de agua, los ecosistemas, las superficies terrestres, los océanos y el clima. El objetivo de los investigadores es aportar una guía que ayude a los políticos a valorar estos cambios, a escala local y global, dado que pueden llegar a comprometer la capacidad del sistema terrestre para mantener las condiciones que sustenten la vida. De hecho, su diagnóstico es que este umbral de seguridad ya se ha traspasado, lo que genera "riesgos a largo plazo para las sociedades humanas y los ecosistemas".

Como comenta Bo Su, investigador del Centro de Resiliencia de Estocolmo y autor principal del estudio, "la criosfera desempeña un papel insustituible en la regulación de los ciclos de energía, agua, carbono y metano de la Tierra, y su degradación acelera el aumento de la temperatura global, la subida del nivel del mar y la probabilidad de inundaciones y sequías catastróficas; efectos que afectan a comunidades de todo el planeta, no solo a las cercanas al hielo". "Las personas que viven lejos de cualquier glaciar deberían estar igualmente preocupadas, porque no están fuera del sistema que la criosfera ayuda a regular; están dentro de él, como todos los demás", señala por correo electrónico.

En 2009, Johan Rockström, del Centro de Resiliencia de Estocolmo, y Will Steffen, de la Universidad Nacional de Australia, junto a una veintena de científicos definieron nueve límites planetarios que determinan los márgenes seguros en los que se ha desarrollado y ha prosperado la civilización humana en el Holoceno, la actual época geológica. Hoy, se considera que se han sobrepasado ya siete de los nueve. El trabajo publicado en *Science* propone incluir la criosfera como el décimo límite planetario. Si se aceptaran la medida y su diagnóstico, serían ya ocho de diez los límites sobrepasados. No obstante, los investigadores avisan de que de momento no hay una evaluación oficial.



António Guterres intervenía el miércoles en la COP31 en Antalya (Turquía). KHALIL HAMRA (AP/LAPRESSE)

Guterres: "Los combustibles fósiles deben desaparecer"

El secretario general de la ONU intensifica su presencia en la cumbre del clima en los últimos días de su mandato

MANUEL PLANELLES
Madrid

El secretario general de Naciones Unidas, António Guterres, afronta los últimos días de su mandato multiplicando su presencia en la cumbre del clima que se celebra en Antalya (Turquía), la COP31. Como si quisiera compensar la ausencia de líderes de las grandes economías mundiales —los principales emisores de gases de efecto invernadero—, Guterres participa en un buen número de actos para impulsar la transición y dejar atrás los combustibles fósiles.

El secretario general llegó el lunes a Antalya, pero su intervención central fue el miércoles, en la apertura del segmento de alto nivel de esta COP31, donde toman la palabra los presidentes y primeros ministros. Saltándose el tabú que impera en los textos oficiales que salen de estas negociaciones desde hace tres décadas que impide citar a los combustibles fósiles, el portugués señaló al petróleo, el gas y el carbón. "Los combustibles fósiles deben desaparecer como los dinosaurios", dijo.

Pero el secretario general no ignora lo complicado de esa tarea, como ha podido comprobar en sus 10 años al frente de la ONU y, en concreto, cuando ha asistido a las duras negociaciones en las COP, donde todo se decide por consenso. "Los dinosaurios no tenían un *lobby*. Los combustibles fósiles sí, y su estrategia es sencilla: distorsionar la ciencia, retrasar la política, retrasar la acción, retrasar la rendición de cuentas...".

Guterres insistió en conminar a los gobiernos a dejar atrás esta "adicción". Señaló, además, una vía de actuación bastante clara e inmediata: la de gravar los beneficios que obtienen las grandes petroleras mientras la población padece la crisis energética vinculada a la guerra de Irán. "Solo en el último trimestre, las nueve mayores compañías petroleras se llevaron 95.000 millones de dólares en beneficios", sostuvo Guterres. "Mientras, el Fondo de Pérdidas y Daños [para compensar a los países con menos recursos por los impactos del calentamiento] ha recibido alrededor de 600 millones de dólares". Por eso Guterres incidió en la necesidad de que "los gobiernos graven estos beneficios extraordinarios y los utilicen para ayudar a los países vulnerables a recuperarse". "Los contaminadores deben pagar", remachó.

El 'Euclid' traza el mapa tridimensional del universo

MANUEL ANSEDE
Madrid

Una misión europea despegó hace tres años para responder algunas de las preguntas más trascendentales de la humanidad: ¿de qué está hecho el universo?, ¿dónde está el planeta Tierra exactamente?, ¿de dónde venimos? El cohete, con el telescopio espacial *Euclid* a bordo, despegó el 1 de julio de 2023. Ayer se publicaron sus primeros resultados sustanciales. El aparato ha analizado una superficie del cielo equivalente a 9.500 lunas llenas y detectado 900 millones de galaxias, las piezas necesarias para que los científicos empiecen a ensamblar el primer puzle tridimensional detallado del universo.

Los nuevos mosaicos del firmamento son asombrosos, según destacó en un comunicado la astrónoma británica Carole Mundell, jefa de ciencia de la Agencia Espacial Europea (ESA). "Son mucho más que imágenes bonitas. Hoy es un día histórico para el estudio científico del cosmos", proclamó. Es el mayor sondeo de este tipo jamás realizado y demuestra la excelencia de la tecnología y la ciencia europeas, según Mundell.



La galaxia M81, observada por el telescopio espacial *Euclid*. ESA

El telescopio *Euclid* es básicamente un cilindro, de color blanco y dorado, por el que penetra sin obstáculos la luz del universo. Su objetivo es observar miles de millones de galaxias, en una superficie de aproximadamente una tercera parte del cielo. El aparato es una máquina para viajar en el tiempo. Sus sensores detectan incluso la luz más mortecina, emitida hace unos 10.000 millones de años.

Un consorcio internacional presenta el atlas celular más detallado de los ganglios basales, donde hay claves ocultas de las principales dolencias de este órgano

El mayor mapa del área cerebral donde residen la esquizofrenia o el autismo

NUÑO DOMÍNGUEZ
Madrid

Si está leyendo este artículo es porque sus ganglios basales le han dejado hacerlo. Estas pequeñas estructuras situadas en el centro del cerebro humano no son en conjunto más grandes que dos uvas, pero resultan esenciales para el movimiento voluntario, tomar decisiones, crear hábitos de conducta y generar sentimientos. Este pequeño centro de control está además relacionado con muchas enfermedades del cerebro, desde el párkinson y el alzhéimer al autismo y la esquizofrenia pasando por las adicciones. Es el lugar perfecto para comenzar a mapear el cerebro humano con una profundidad sin precedentes, y eso es exactamente lo que un gran consorcio de científicos de nueve países publicó ayer: el primer atlas célula a célula de los ganglios basales humanos, junto al de otros tres mamíferos, los macacos, los monos titís y los ratones. Este es el mayor mapa multiespecie que se haya publicado de esta región cerebral, y sus creadores esperan que ayude a entender tanto el funcionamiento normal del cerebro, como las múltiples dolencias que lo azotan.



Ed Lein, coautor del atlas, a la izquierda, en una imagen del Instituto Allen. ERIK DINNEL

Una de las mayores esperanzas de la neurología es entender mejor las enfermedades mentales identificando qué células de qué áreas del cerebro intervienen en cada una. Este nuevo atlas inaugura el camino hacia un futuro mapa global con todos los tipos de células que hay en el cerebro humano, un universo con más de 85.000 millones de neuronas y billones de conexiones entre ellas.

"Esta región del cerebro es la gran estación central de las enfermedades cerebrales de ambos ámbitos", afirma Evan Macosko, profesor asociado de Psiquiatría y Neurobiología en la Facultad de Medicina de Harvard, y coautor del nuevo mapa. Los investigadores han caracterizado 25,5 millones de células procedentes de cerebros humanos (21 millones), macacos cangrejeros (3 millones), y titíes (1,5 millones). Los resultados se publicaron ayer en un conjunto de 26 estudios en distintas revistas del grupo Cell.

El atlas es la última entrega del megaproyecto Brain, que se creó en EE UU en 2014 y en el que hasta ahora se han invertido unos 750 millones de dólares. Su objetivo final es crear una lista completa de todos los tipos celulares del cerebro humano. "Para entender lo que ocurre realmente en el cerebro necesitamos una lista precisa de los tipos de células y estudiar la expresión de los genes en cada uno de ellos", explica Hongkui Zeng, vicepresidenta ejecutiva y directora de Neurociencia del Instituto Allen, una de las principales entidades responsables del proyecto, en una nota de prensa. En el nuevo atlas han participado cientos de científicos de nueve países y 50 instituciones académicas.

Los investigadores han descubierto en uno de los estudios un nuevo tipo de célula cerebral relacionado con la esquizofrenia y el trastorno bipolar, lo que permite rastrear las señales genéticas de la dolencia hasta las células implicadas, lo que puede mejorar su estudio, e incluso tratarlas de forma selectiva en un futuro.

Otro de los trabajos describe una nueva versión de una terapia génica ya existente que reduce los temblores característicos de la enfermedad de Parkinson. El nuevo método ha resultado más eficaz en modelos animales y menos invasivo que los tratamientos que se administran actualmente a las personas.

Varios trabajos se han centrado en cómo medir su envejecimiento

Un neurólogo español dice que este proyecto era el sueño de Ramón y Cajal

Un estudio dirigido por investigadores de la Universidad de California en San Francisco ha identificado cambios genéticos importantes en determinados tipos celulares de los ganglios basales que podrían intervenir en el autismo. Este nuevo conocimiento podría conducir al desarrollo de tratamientos y a una comprensión más profunda de este trastorno neurológico.

Varios trabajos se centran en los cambios en el cerebro con la edad, y cómo usarlos para medir el envejecimiento del órgano. Científicos del Instituto Broad han descubierto cambios generalizados en la expresión génica asociados al envejecimiento que afectan de manera específica a distintos tipos celulares. El hallazgo permite predecir la edad de una persona a partir de los patrones de expresión génica de varios tipos de células cerebrales.

El neurobiólogo español Rafael Yuste, investigador de la Universidad de Columbia, en Nueva York, fue uno de los ideólogos del proyecto Brain. El científico destaca que si bien se han publicado otros atlas cerebrales con anterioridad, este es "el más exhaustivo, y el consorcio responsable es mayor que en otras ocasiones". El investigador resalta la importancia de identificar todos los tipos cerebrales del cerebro humano, algo que "fue el sueño de Santiago Ramón y Cajal". El médico español ganó el Nobel de Medicina en 1906 por descubrir la estructura del cerebro humano y el resto del sistema nervioso, sustentada por distintos tipos de neuronas.

La bióloga Ana Belén Muñoz Manchado, de la Universidad de Cádiz, destaca que los ganglios basales son "una de esas estructuras donde la neurología y la psiquiatría, que solemos tratar como campos separados, resultan estar mirando el mismo circuito". La científica asegura que "lo valioso de este atlas no es solo el censo celular, que también, sino la infraestructura". Hasta ahora, explica, cada laboratorio nombraba los tipos celulares a su manera, y comparar dos estudios era muy complicado. Este atlas establece un lenguaje común: un mismo tipo celular se llama igual en humano, macaco, tití y ratón, y además ofrece distintas capas de conocimiento de cada uno de estos tipos celulares, lo que facilita su identificación por otros laboratorios. 'Estamos en un momento en el que, por primera vez, tenemos tecnología y herramientas capaces de responder preguntas sobre el sistema nervioso que llevaban décadas sin respuesta", concluye.

España roza ya los 50 millones de habitantes

MARÍA SOSA TROYA
Madrid

España está a punto de alcanzar un hito: roza ya los 50 millones de habitantes. A 1 de octubre, había 49.935.642 personas viviendo en el país, según los datos de la Encuesta Continua de Población publicados ayer por el Instituto Nacional de Estadística. Son cifras que se conocen trimestralmente y, en los últimos tres meses, la subida fue de unas 130.000 personas. Todo hace indicar, por tanto, que a este ritmo se alcanzarán los 50 millones a lo largo de 2026. Apenas faltan unas 64.000 para llegar a la simbólica cifra.

Los datos, que son provisionales hasta que a final de año se publique el censo de población con la información definitiva, evidencian la tendencia al alza que experimenta el país desde hace tiempo. Es el máximo de la serie histórica y, en términos anuales, el crecimiento ha sido de más de 435.000 personas. La subida se debe, básicamente, a la inmigración, que representó el 98,8% del crecimiento total.

Ya en febrero, el INE informó de que se superaban por primera vez los 10 millones de personas residentes en el país que habían nacido en el extranjero. Ahora esta población se sitúa en 10.433.091. Esto no quiere decir que todos ellos tengan nacionalidad extranjera, porque muchos adquieren la española. En el último trimestre, la población extranjera se situó en 7,5 millones de personas, y el crecimiento fue de más de 86.000 respecto a tres meses antes. La población de nacionalidad española ha subido en más de 43.000 en este mismo periodo, hasta llegar a los 42,4 millones.

Las principales nacionalidades de los inmigrantes durante este trimestre fueron la colombiana (con 33.200 llegadas), la española (23.600) y la venezolana (19.000). La española se refiere a aquellas personas con nacionalidad española que han retornado al país, independientemente de si han nacido o no en el extranjero y de si se han nacionalizado o ya tenían la nacionalidad española.

Y todas las comunidades y ciudades autónomas experimentaron un aumento de población en este tiempo, los mayores se registraron en la Comunidad Valenciana (0,48%), la Comunidad de Madrid (0,46%) y Melilla y La Rioja (ambas con un 0,36%).



Baena marcaba de penalti el primer gol de España ante la República Checa. SEBASTIAN WIDMANN (GETTY)

Nations League

España exprime un penalti caído del cielo

La Roja abre el camino a la victoria con una pena máxima inocente de una República Checa que le generó muchos problemas a balón parado, y se juega el primer puesto del grupo el domingo contra Inglaterra

DAVID ÁLVAREZ

A esta España imparable repleta de bajas, para cumplir lo necesario también le vale un penalti caído de la nada y el alivio de una roja para un rival. Exprime cualquier circunstancia, y así sumó en Praga su quinta victoria en los cinco partidos de la Nations, con la que dejó para el domingo en el Metropolitano contra Inglaterra el primer puesto del grupo. Le vale con un empate después de doblegar a una República Checa que le aguantó el pulso hasta el final, incluso con uno menos, con un aluvión a balón parado indescifrable para la Roja. Dio igual: ya acumula 44 partidos de competición seguidos sin perder.

La fórmula de De la Fuente, que en realidad son muchas, funciona de cualquier manera. Si falta Rodri, el eje alrededor del que gira el equipo campeón del mundo, ahí tiene a Zubimendi, como si no llevara meses arrumbado en el altillo del Arsenal. Hasta con máscara. Si no puede contar con Lamine Yamal y Nico Williams, emerge Fermín por el centro, abriendo espacios entre líneas con su electricidad incansable.

La República Checa de Santi Denia se armó de salida con una estructura ordenada que amagó con apretar arriba a España. Cautela antes de todo. También con la pelota, con montañas de pases entre los centrales que no iban a ninguna parte. El equipo de De la Fuente se movía en otra frecuencia. La pelota volaba y los checos perseguían sombras, siempre tarde. Escoltado por Fabián, la mejor compañía para cualquiera en el medio, Zubimendi manejaba el tempo con ese trote suyo falsamente lento, un embuste que pasma al rival cuando suelta el latigazo del pase filtrado. Un acelerón repentino que conectaba con la pericia de Fermín para descubrir un metro a su alrededor en las zonas más vigiladas del campo. En él comenzaba el vértigo. Aunque el siguiente escalón, Ferran Torres, tenía una noche borrosa y ahí se desvanecía el peligro.

España tocaba la música con el tempo adecuado, pero no terminaba de ajustar los pasos de baile a la melodía. Y entonces, igual que podría haber caído agua nieve, cayó un regalo del cielo helado de Praga. En el punto más inofensivo del área checa, la esquina izquierda, le nevó la pelota a Ambros, que la controló con una especie de zamorana tan sutil que solo la detectó el VAR. Avisó al árbitro y cuando vio en la pantalla la pillería, o el reflejo, decretó penalti. También faltaba Oyarzabal, así que Baena se encargó del lanzamiento y adelantó a España. Mientras buscaba el juego se encontró con un gol que fue un fenómeno atmosférico.

La Roja abrió entonces el recipiente de las exquisiteces y regaló una maniobra combinatoria fulgurante en la frontal, con Zubimendi, Fermín, Ferran y Fabián, que terminó pegándole con la derecha al palo, unos centímetros por debajo de la escuadra. Amenazaron con la avalancha definitiva, con España desatada y los checos sonados. Desde su área, Unai Simón encontró a la espalda de la defensa a Yeremy, que superó a Kovar. Pero el mismo VAR que se chivó del penalti descubrió al atacante en fuera de juego.

El susto despertó a los checos, que recurrieron a la capacidad de Coufal de convertir los saques de banda en córners. El futbolista del Hoffenheim secaba la pelota con una toalla, la acariciaba y la catapultaba al área. Esos lances resultaban indescifrables para el equipo de De la Fuente. El balón terminaba siempre en la cabeza de un contrario. Coufal provocaba ese efecto desconcertante también con los córners. Algunos remates caían en las manos de Unai, otros vagaban por la zona de peligro y uno botó en el larguero.

De la Fuente reaccionó con Roberto Fernández y Merino, y con ellos empezó a morir la revuelta checa. El del Arsenal filtró de tacón para el delantero del Espanyol. Cuando se iba solo a por el portero, se le colgó Krejci, al que expulsó el árbitro ayudado por otro aviso del VAR. Incluso con uno menos, mientras España buscaba el segundo, los checos volvieron a inquietar a balón parado, un punto ciego de la Roja. El equipo de Denia resistió hasta los últimos segundos, cuando Pubill embocó el segundo y dejó para su estadio el destino del grupo.

0	2
REPÚBLICA CHECA	ESPAÑA

Epet Arena. Unos 18.300 espectadores.

Rep. Checa: Kovář; Coufal, Zima, Krejčí, Jurásek; Červ (Soucek, m. 84), Král; Ambros (Vlček, m. 76), Hložek (Kabongo, m. 84), Provod (Šubert, m. 66); y Naderi (Hopi, m. 66).

España: Unai Simón; Pedro Porro (Pubill, m. 76), Cubarsí, Huijsen, Cucurella; Zubimendi, Fabián (Pedri, m. 76); Pino (Merino, m. 66), Fermín (De Frutos, m. 82), Baena; y Ferran (Roberto, m. 66).

Goles: 0-1. M. 39. Baena (p). 0-2. M. 96. Pubill.

Árbitro: Nikola Dabanović. Amonestó a Pedro Porro y Merino. Expulsó a Krejčí (m. 69). **VAR:** Tomasz Kwiatkowski.

El caso especial de Zubimendi en la Roja

Sin ritmo en el Arsenal, el futbolista vasco vuelve a tapar la baja de Rodri

JUAN I. IRIGOYEN
Barcelona

Ni siquiera una fractura nasal le impide a Zubimendi ejercer de Zubimendi. Es decir, estar cuando Luis de la Fuente lo necesita. "La máscara, mejor de lo que esperaba; me voy acostumbrando. Quería coger minutos y sensaciones, que a veces no es fácil venir a la selección jugando pocos minutos, y hacer un partido ante un rival serio como ha sido Chequia", contó el centrocampista tras la victoria ante la República Checa en Praga (0-2).

No exagera De la Fuente cuando presume de tener a los mejores jugadores del mundo. Basta con mirar la portería: Unai Simón no se mueve del



Zubimendi presiona a Coufal. SEBASTIAN WIDMANN (GETTY)

once por mucho que sus escuderos sean Joan Garcia, campeón de Liga con el Barcelona, y David Raya, campeón de la Premier con el Arsenal. La temporada le dio la razón al seleccionador: en la gala de *France Football*, el guardameta del Athletic se llevó el Trofeo Yashin al mejor portero del curso pasado. Pero hay un caso en el que De la Fuente exhibe una fe absoluta: el de Zubimendi. Al de Donostia le ha tocado coincidir con uno de los mejores pivotes de la historia de la selección, si no el mejor: Rodri Hernández, Balón de Oro en 2024 tras la Eurocopa de Berlín y elegido mejor jugador del Mundial 2026. Una sombra alargada.

De la Fuente siempre apostó por Zubimendi. Lo conoce desde la Rojita, cuando el centrocampista daba sus primeros pasos en la cantera de la Real Sociedad. Lo defendió cuando brillaba en Anoeta y lo defiende ahora, cuando las pasa canutas en Londres: solo ha jugado 380 minutos en 12 partidos con el Arsenal de Arteta en lo que va de temporada. Así que, cuando Rodri se cayó de la lista por una lesión muscular sufrida en el duelo del [City] ante el Aston Villa del pasado 3 de noviembre, el seleccionador no dudó: el relevo sería el de siempre. "Muchos me decís que hay jugadores que juegan mejor en la selección que en su club. Y Martín es ese tipo. Entiende perfectamente su papel. Cuando juega, cuando no juega... Es una suerte tener este tipo de futbolistas con nosotros", destacó antes del partido.

Zubimendi respondió en el campo. "Sabíamos que teníamos que hacer un partido muy serio. Han tenido ocasiones, pero luego le hemos dado la vuelta", analizó. Y Álex Baena, que firmó el primer gol del partido, añadió: "Hemos controlado muy bien el partido, ha habido un momento en que nos han generado demasiado a balón parado, hemos tenido ocasiones para hacer el segundo. Desde dentro estábamos tranquilos, lo teníamos controlado, con incertidumbre por esas ocasiones suyas a balón parado, pero hemos hecho un buen trabajo y estamos contentos por la victoria".

Con o sin ritmo, Zubimendi vuelve a hacer invisible la ausencia de Rodri. Esta vez, en el frío de Praga y con una aparatosa máscara.



Los jugadores de Alemania Tah y Nmecha, en el pasado Mundial. CHRISTIAN CHARISIUS (GETTY)

Alemania se enfrenta a Serbia y a los Peloteros de Dios

Klopp pone condiciones a los internacionales que apoyan a la organización evangélica homófoba

DIEGO TORRES
Madrid

Eliminada de los tres últimos Mundiales en fase de grupos y dieciseisavos, emaciada por una sequía histórica de talento en la cantera y sacudida por la extraña enfermedad neuronal que padece Jamal Musiala, su jugador más creativo, a la selección alemana de fútbol solo le faltaba ser escaparate de los Peloteros de Dios.

ARD Monitor, uno de los programas políticos más antiguos de la televisión pública de Alemania, destapó el caso. *Monitor* denunció el verano pasado que Felix Nmecha, futbolista del Dortmund, pertenecía a *Ballers in God*, una organización cada vez más influyente de futbolistas evangelistas que condenaba el carácter pecaminoso de la homosexualidad y denunciaba el aborto como "el plan de Satanás". Cuando el día 7 Nmecha le metió dos goles al Elversberg, su afiliación al movimiento se hizo explícita. Lo celebró con la coreografía de la última campaña de la organización, un ciclo que bajo la divisa *El Retorno del Rey* invitaba a los adeptos a practicar el *crown down*. Arrodillarse, quitarse la corona, y entregársela al rey de los evangélicos, el Jesucristo de Martín Lutero, Juan Calvino, John Wesley, y cierta tradición protestante que interpreta la Biblia desde el fundamentalismo.

El escándalo se difundió a toda velocidad el domingo pasado. El *Bild*, el *Welt*, y el programa Sportschau/WDR, pusieron la lupa en Nmecha y los Peloteros de Dios. Recordaron que esta organización, que directa o indirectamente también se ha relacionado con Jonathan Tah, el central del Bayern, defiende ideas incompatibles con los estandartes del respeto, el pluralismo y la integración que tantas veces ha enarbolado el equipo de Alemania a través de sus capitanes bajo el impulso de la DFB, la federación nacional.

El lunes por la mañana Jürgen Klopp, el seleccionador, anunció que lo primero que haría en la concentración de Herzogenaurach sería tratar el asunto directamente en una reunión con Rudi Völler, el director deportivo, y con el propio Nmecha. Desde la retirada de Gündogan, la selección alemana busca sin éxito consolidar su mediocampo. Nmecha ha sido uno de los elegidos para la tarea.

Nmecha desató la polémica al festejar goles reivindicando al grupo radical

"Nmecha ya no celebrará los goles así", dijo Klopp, sobre la coreografía ultra

Pero el estallido del conflicto abre un paréntesis. Según fuentes de la DFB, tanto Klopp como Völler advirtieron al futbolista que solo podrían defenderlo si lograba convencerlos de que él no compartía los valores represivos de los Peloteros de Dios.

Klopp se manifestó ayer en Belgrado, en donde Alemania enfrenta a Serbia en la Liga de Naciones (20.45, UEFA TV) después de haber logrado una sola victoria en cuatro jornadas. "Nmecha ha dicho que él quiere a todo el mundo y no discrimina a nadie", lo amparó el técnico, "para mí esto aclara lo más importante. Ya no volverá a celebrar los goles así".

Klopp —cristiano practicante— informó ayer a través de la DFB que los Peloteros de Dios habían utilizado su imagen para hacer campañas sin su consentimiento. La principal organización de seguidores del Dortmund se apresuró a exigir públicamente que Nmecha dejara de blanquear ultras, y el presidente del club, Hans-Joachim Watzke, comunicó el lunes al departamento de aficionados que habían pedido al jugador que renunciara a celebrar los goles con la mímica del *crown down*. "Dives a nuestra afición", le dijo. Además, el club aseguró que estudiaba acciones legales contra Peloteros de Dios.

Nmecha publicó un mensaje en Instagram. "Quise depositar mi *corona* ante el Rey y señalar a Jesús. Como cristianos, nuestro mensaje es de amor y respeto hacia todas las personas".

Copa del Rey

El Betis y el Levante sufren mucho para avanzar

RAFAEL PINEDA
Sevilla

El Betis y el Levante sufrieron una barbaridad para pasar a la segunda ronda de la Copa. Tanto el Navalcarnero, de Segunda Federación, como el Tarancón, de Tercera, llevaron a la prórroga a los dos equipos de Primera, uno de ellos, el andaluz, de Champions. El Levante se impuso por 1-2, con un tanto de Ratkov de penalti en el minuto 120. El Betis también ganó de forma muy apurada (2-3), pero perdía 2-1 y solo un gol del canterano Rodrigo Marina le dio el empate en el minuto 92 para forzar la prórroga.

Manuel Pellegrini sacó su mejor once posible para doblegar al Navalcarnero. Hay que tener en cuenta que el Betis afrontó el choque sin sus internacionales por decisión del propio cuerpo técnico. Futbolistas como Ceballos, Fornals, Lo Celso y Antony formaron de inicio frente a un rival de Segunda Federación. El choque se disputó en Alcorcón. A los seis minutos, el Betis se adelantó en el marcador por mediación de Riquelme después de que Antony dejara pasar el balón sin tocarlo en una gran maniobra para despistar al portero Calado.

El Navalcarnero no le perdió la cara al choque, aunque las mejores ocasiones fueron para el Betis. El conjunto madrileño le dio la vuelta al marcador, llevando al Betis a una situación límite. Varo y Vázquez anotaron los goles del conjunto madrileño y el grupo de Pellegrini se salvó de milagro. En el minuto 92, el canterano Rodrigo Marina empujó a la red un buen pase de Ruibal.

En la prórroga pasó de todo. Marcó de nuevo Riquelme, Isco falló un penalti, Ruibal fue expulsado y todavía Cordero Vega no vio un claro penalti de Fornals en la última jugada del partido. Pasó el Betis con muchos apuros en un escenario de mal recuerdo para Pellegrini, donde el Alcorcón le metió cuatro con el Madrid en 2009.

El Levante también sufrió mucho para superar a un animoso Tarancón. Los locales se adelantaron con un tanto de Nieto en el minuto 53. Ratkov empató en el 80 y el delantero hizo el definitivo, de penalti, en el 120. En el otro choque de esta jornada aplazada de la Copa por el fallecimiento de Jesús de Miguel, el Albacete se impuso al Puertollano (0-3).

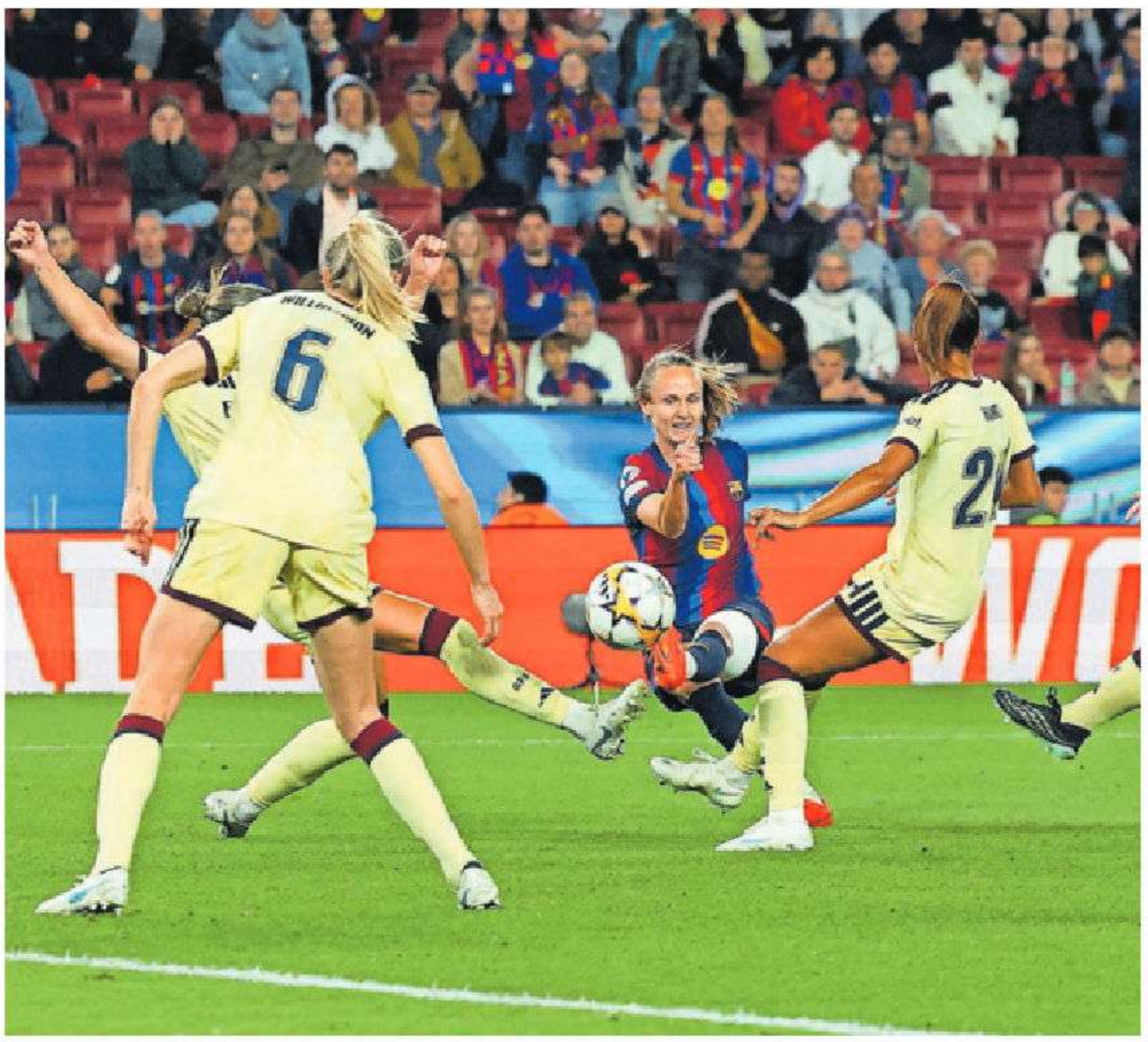

Caroline Graham Hansen marcaba el gol del Barça. ALBERT GEA (REUTERS)

Cuarta jornada de la Women's Champions League

El Arsenal vuelve a resistir al Barça en Barcelona

Las azulgranas dominan buena parte del encuentro, pero no logran imponerse a las inglesas en su primer duelo en el Camp Nou

LORRAINE DELORENZO
Barcelona

El Barça tenía una cuenta pendiente con el Arsenal, pero la revancha quedó a medias en el Camp Nou. Tras la derrota en la final de la Champions en 2025, el equipo azulgrana se reencontraba ayer con las inglesas, por primera vez en el Camp Nou. El Barça buscó la victoria con una presión intensa y numerosas ocasiones, pero volvió a medirse con un Arsenal que necesitó muy poco para hacer daño. Las azulgranas dominaron buena parte del encuentro, aunque tuvieron que conformarse con un empate gracias a un gol de Graham Hansen en la segunda mitad. En ninguno de los enfrentamientos disputados en Barcelona, el Barça ha conseguido vencer al Arsenal.

Desde los primeros minutos, el equipo azulgrana impuso su ritmo con una intensa presión sobre un Arsenal replegado. Aunque no encontró el gol que tanto buscó, dominó la posesión y aprovechó los espacios para llegar con facilidad al área rival. Sin éxito durante la primera mitad. Graham Hansen, Sydney Schertenleib, Esmee Brugts y Ewa Pajor protagonizaron algunas de las primeras ocasiones de un Barça que acumuló hasta 16 remates antes del descanso, frente a los cinco de las inglesas. El Arsenal, sin embargo, necesitó mucho menos. Russo avanzó por la izquierda y envió un centro raso al área que Caitlin Foord remató ante Cata Coll. La portera azulgrana consiguió detener el disparo, pero el rechace fue aprovechado por Frida Maanum, que encontró el balón suelto y abrió el marcador para las inglesas. El gol no frenó al Barça, que mantuvo la presión y siguió buscando el empate. Poco antes del descanso, Graham Hansen estuvo cerca de conseguirlo con un remate de cabeza que se estrelló contra el poste.

La insistencia y el empeño de Graham Hansen trajeron el respiro. En una recuperación de Aïcha Cámara por Brugts, el balón encontró a la extremo derecha noruega desmarcada por la banda. Graham recibió el pase, recortó hacia dentro para superar a su defensora y sacó un disparo colocado imposible para Misa. El gol devolvió el empate al marcador y dio un nuevo impulso al Barça, que siguió buscando la victoria.

El Arsenal, con una plantilla de enorme talento, aún no encuentra la regularidad en este inicio de curso. El Barça, por su parte, continúa como el único equipo aún invicto en esta temporada de la Champions. Los dos conjuntos se medían por sexta vez en la competición, con un historial favorable a las inglesas, que habían ganado tres de los cinco duelos anteriores, incluida la final de 2025.

1	1
BARCELONA	ARSENAL

Spotify Camp Nou. 26.171 espectadores.

Barcelona: Cata Coll; Aïcha Cámara, Van Asten, Irene Paredes, Brugts (Rosalía, min. 83); Sydney, Patri Guijarro, Clara Serrajordi (Aitana Bonmatí, min. 56); Graham Hansen, Clàudia Pina y Ewa Pajor.

Arsenal: Misa Rodríguez; Fox, Williamson, Catley, Hinds (Ona Batlle, min. 60); Stanway (Cooney-Cross, min. 78), Little, Maanum; Baum (Olivia Smith, min. 60), Foord y Russo.

Goles: 0-1. M. 22. Maanum. 1-1. M. 59. Graham Hansen.

Árbitro: Ivana Martincic (Croacia). Amonestó a Maanum, Camara y Russo. Amonestó también a Enric Lluch Malagarriga, del banquillo de Barcelona. **VAR:** Fran Jovic.

Alcaraz y Jódar, grupos diferentes en la cita maestra

A. CIRIZA

El frío alpino envuelve ya Turín, donde esta Copa de Maestros que se avecina —oficialmente, denominada ATP Finals— va cogiendo temperatura. De entrada, ayer se sortearon los grupos y la suerte quiso que Carlos Alcaraz y Rafa Jódar, los dos participantes españoles, compitan en bloques diferentes y que, por tanto, no se encuentren como mínimo hasta unas hipotéticas semifinales. Uno y otro buscarán el pase a partir del domingo, fecha del inicio del torneo, entre circunstancias aparentemente diferentes: en principio, algo más de fortuna para el murciano (23 años y cuatro presencias sucesivas en la cita) y una exigencia mayor para el debutante madrileño (20).

Alcaraz —integrado en el grupo Ivan Lendl— se estrenará el lunes contra Frances Tiafoe y posteriormente debatirá con Daniil Medvedev y Flavio Cobolli. El español domina el cara a cara con el ruso por 7-3, aunque los cruces de este curso se han resuelto con tablas (1-1), y tanto el italiano como el estadounidense han sufrido en las últimas fechas sendas molestias físicas; de hecho, Cobolli tuvo que renunciar a jugar recientemente en el Masters de París. De este modo, el de El Palmar evitará en la fase inicial a Ben Shelton, uno de los jugadores más en forma a tenor de lo visto recientemente en la capital francesa, allá finalista, y al emergente Jódar, a quien todavía no se ha enfrentado.

El madrileño, encuadrado en el Grupo John McEnroe, tendrá que vérselas con el cañonero norteamericano y, de partida, el domingo, con el número uno del mundo, el alemán Alexander Zverev. Completa su grupo el francés Arhur Fils, irregular y siempre pendiente de su físico.

El tenis español no contaba con dos representantes desde 2015, cuando lograron el acceso Rafael Nadal y David Ferrer, si bien es cierto, en 2017 coincidieron el mallorquín y el asturiano Pablo Carreño (este como suplente). Hasta ahora solo pudieron hacerse con el trofeo de los maestros Manolo Orantes (1976) y Àlex Corretja (1998). Lo intentarán ahora Alcaraz y Jódar en el formato individual, mientras Marcel Granollers —campeón en 2012, de la mano del catalán Marc López— volverá a ser la baza en la modalidad de dobles, en compañía del argentino Horacio Zeballos.

La base, bronce mundial con España, reflexiona sobre su peculiar caso: jugará con el Zaragoza hasta diciembre y luego competirá en Project B, la nueva Liga global

La cabeza y el corazón de Mariona Ortiz

JUAN MORENILLA
Madrid

"La cabeza me decía una cosa y el corazón iba por otro lado". Mariona Ortiz revive así los sentimientos encontrados que la agitaron por dentro cuando el pasado verano recibió una oferta de Project B, la nueva competición global que nacerá este próximo enero, fuera del marco de la WNBA, y que está reclutando a jugadoras de todo el mundo. La base y capitana del Casademont Zaragoza se debatió entonces entre permanecer en el conjunto aragonés, en el que cumple su quinta temporada y es un símbolo, o aceptar la aventura del nuevo reto. Pesó más la cabeza que el corazón, y la convicción de que a los 34 años estaba ante un tren que no podía dejar pasar. "La decisión no fue fácil a nivel emocional", recuerda la jugadora nacida en Calella, Barcelona; "me ha dolido por la parte de dejar un club al que amo, pero es una oportunidad muy buena para mí y me ilusiona muchísimo. Debía aprovecharlo".

La entrada en escena de este nuevo actor llamado Project B en el baloncesto femenino mundial provoca situaciones inusuales como la que vive ahora Mariona Ortiz. La base internacional seguirá como jugadora del Casademont Zaragoza hasta el 30 de diciembre, cuando hará las maletas a mitad de curso para enrolarse en la nueva Liga. Entre medias, compite estos días con la selección española que dirige Miguel Méndez y que disputa la primera ventana clasificatoria para el Eurobasket de 2027: victoria el pasado martes ante la República Checa en Oviedo y visitas a Bulgaria mañana y a Croacia el martes siguiente (en febrero se jugará una segunda ventana y las dos primeras de grupo acceden al Europeo).

"Yo tenía una idea y la vida me la cambió. Hablé con el Zaragoza a finales del verano y acordamos la mejor manera de despedirme. El club lo entendió y yo di las facilidades para ese proceso, pero se filtró la noticia por ciertos motivos y no se pudo hacer como a mí me hubiera gustado. Eso me duele. Yo sigo comprometida al cien por cien con mi equipo hasta el último día. Mis compañeras lo entendieron y me apoyan. Tengo la conciencia muy tranquila de haberlo hecho de la mejor manera posible", argumenta Mariona, bronce con España en el pasado Mundial después de festejar la plata en el Eurobasket de 2025.

En enero le espera otro universo. Project B es una nueva competición impulsada por Geoff Prentice, cofundador de Skype, y Grady Burnett, exejecutivo en Google y Facebook, con sede en Singapur y el respaldo de fondos de inversión. La idea es reunir a un grupo de 44 jugadoras divididas en cuatro equipos a través de un *draft* para el que ya estarán designadas las capitanas y los entrenadores. Las participantes firman contratos directamente con la liga, no con los equipos, y jugarán desde enero hasta principios de abril en sedes como Hangzou, Valencia (del 12 al 22 de marzo en el Roig Arena) y Tokio. Mariona es la segunda española en unirse al proyecto después de Awa Fam, que además ha disputado la WNBA, y ambas adquieren una participación accionarial como socias además de jugadoras.

El paso de Europa a Estados Unidos es cada vez más frecuente y Project B abre un escenario diferente a la WNBA, otro dolor de cabeza para cuadrar el calendario de las competiciones de clubes y sobre todo de las selecciones. La Liga estadounidense paró este pasado septiembre por la disputa del Mundial, pero la tregua no volverá a repetirse y las jugadoras deberán elegir, si es que pueden hacerlo, dentro de las condiciones de cada situación contractual.

"Viene un tiempo de ajuste a estos cambios. Irse a Estados Unidos es una oportunidad para nuestras jugadoras de tener más visibilidad, jugar en ligas potentes y ganar más dinero. Eso también abre la puerta a otras jugadoras para cubrir el hueco de las que se van. Se encontrará un equilibrio, aunque el proceso, como todo cambio, no será fácil", razona Mariona. La catalana, 43 veces internacional, vivirá una nueva etapa en el extranjero y su primera experiencia fuera de Europa tras jugar antes un curso en Polonia y cuatro en Bélgica. Después de Project B, "ya se verá cuál es la mejor opción".

A la WNBA apunta la próxima temporada Iyana Martín, la base de 20 años que fue elegida en el séptimo puesto del pasado *draft* por Portland Fire y que junto a Awa Fam lidera a una generación descarada y ganadora. Ausente la pívot de esta convocatoria por descanso, Iyana apuntilló a la República Checa en la cita de Oviedo con 18 puntos. "Iyana, Awa y también Buenavida y Pueyo, que tienen un papel más escondido, todas poseen el mismo carácter. Es algo que esta generación lleva dentro", explica Mariona; "somos una selección con mucha personalidad, con hambre de conseguir más medallas y con esa mentalidad de ganar y ganar. Las jóvenes no tienen miedo a nada y con la experiencia de algunas hay un grupo muy equilibrado. Estamos muy unidas y contentas de volver a encontrarnos en la selección". La voz de la veteranía la lleva la jugadora del Zaragoza junto a la capitana Alba Torrens, inagotable a los 37 años y también bronce mundial en Berlín.

Mientras apura sus días en el Zaragoza, Mariona Ortiz compite con España y mira al futuro con una paz interior. "Me encuentro muy bien, muy tranquila, satisfecha y muy consciente de quién soy en este momento de mi carrera", afirma; "vivo un momento de madurez y disfruto del día a día más que antes porque hay una serenidad y una conciencia de muchas cosas, y a la vez un orgullo de la jugadora y de la persona que soy que me da la tranquilidad de dormir bien cada noche".



Mariona, ante la República Checa, en una imagen de la Federación.

"Me duele dejar un club al que amo, pero debía aprovechar esta oportunidad"

"Esta generación de jóvenes como Iyana Martín no tiene miedo a nada"

E Newsletter CLIMA Y MEDIO AMBIENTE



LO QUE PASA DE POLO A POLO, TAMBIÉN PASA POR TU CORREO

Los mejores reportajes, artículos y entrevistas de la sección de Clima y Medio Ambiente con los que conocer la actualidad climática y la crisis ambiental. Y si aún no eres suscriptor, pruébala durante 30 días.

EL PAÍS 50



El consejero de Cultura, José Alberto Díaz Pico, tomaba posesión del cargo en junio en Valladolid. CLAUDIA ALBA (EP)

Castilla y León exige a los directores de cine una declaración antiadoctrinamiento

La obligación impuesta por el Gobierno regional de PP y Vox para el acceso a subvenciones afecta tanto a largometrajes como cortometrajes

JUAN NAVARRO
Valladolid

La insistencia de la Consejería de Cultura en la Junta de Castilla y León en controlar los contenidos cinematográficos con ayudas públicas se ha traducido en incluir un "compromiso" para que los creadores no incluyan "adoctrinamiento ideológico" en sus contenidos. La orden que publicó en octubre la Junta, de coalición entre PP y Vox, y con la extrema derecha al mando de Cultura, aludía a que los autores con financiación autonómica no deberían incluir "adoctrinamiento ideológico, propaganda partidista o apoyo expreso a opciones políticas concretas". Ese compromiso se traduce ahora, como adelantó *elDiario.es* y ha podido confirmar EL PAÍS, en que quienes soliciten ayudas a la Junta para realizar películas —tanto largometrajes como cortometrajes— deberán firmar una declaración por la cual se comprometen a no incluir ese "adoctrinamiento" en sus producciones. La Junta no aclara con qué criterios se determinará si se incurre o no en esas prácticas vetadas.

Para optar a las subvenciones destinadas a la realización de cortometrajes, la Junta explica en la documentación que los solicitantes deberán "aportar la declaración de compromiso que figura en el anexo" en el plazo de cinco días hábiles. En la solicitud, se declara el "compromiso de desarrollar las actividades subvencionadas con pleno respeto a los principios de objetividad, neutralidad institucional, pluralismo y servicio al interés general, sin llevar a cabo ninguna actuación que implique adoctrinamiento ideológico, propaganda partidista o apoyo expreso a opciones políticas concretas".

Es el mismo texto que figuraba en la resolución del departamento dirigido por Alberto Díaz Pico (Vox), quien desde el principio de su mandato prometió "combatir la ideologización" y que los españoles serían "los primeros". También mantuvo que la "progresía" había "ideologizado" la cultura en Castilla y León, territorio del PP desde 1987, en cuya consejería llevaba varios años trabajando antes de liderarla, y la catalogó de "sectaria". La orden de la Junta, donde no se publicaba ninguna mención a firmar documentos o compromisos, ya despertó ruido en el sector, y el Ministerio de Cultura aseguró que acudiría a la justicia contra este "intento de censura intolerable".

Uno de los creadores que aspiraba a esos fondos para elaborar un cortometraje, que pide anonimato, explica a EL PAÍS que le ha "chocado bastante". "A nadie nos sorprende nada de los políticos o de Vox, pero sí que haya que firmar que si hay censura es cosa tuya porque ya lo sabías. Nos ha pillado de improviso, es algo que nunca han exigido", añade este cineasta.

La cláusula contra el "adoctrinamiento ideológico" no se había incluido hasta este 2026 y los proyectos beneficiarios de esta financiación pública, al menos en las recientes ediciones, no se habían caracterizado por ningún componente polémico o ideológico. De hecho, en la convocatoria de 2025, presupuestada con 350.000 euros públicos, *Las locas del obelisco,* largometraje de Pablo Moreno sobre la fundación de la congregación religiosa de las Trinitarias, fue el largometraje que más subvención obtuvo, con 39.765 euros.

La cuestión se hizo pública a pocos días de inaugurarse la 71ª edición de la Seminci, el festival de cine de Valladolid. El PP apoyó al consejero de Cultura, apelando a la "calidad" de los proyectos apoyados por la Junta, mientras Díaz Pico tildaba de "ideologizada" a la Seminci, certamen que para él "tiene mucho que mejorar en neutralidad ideológica". El certamen recibió el apoyo del alcalde de Valladolid, Jesús Julio Carnero, del PP, que explicó en la gala de inauguración: "La Seminci es un espacio de libertad creativa para los artistas, y abierto a que venga todo el mundo y disfrute de un cine de autor único". El ministro de Cultura, Ernest Urtasun, cargó contra el Ejecutivo que comanda Alfonso Fernández Mañueco (PP), al que acusó de plantear una "censura intolerable" sobre la creación cultural. "Me parece absolutamente inaceptable. Como ministro de Cultura no voy a tolerar que ninguna Administración trate de ejercer la censura a través de las convocatorias a la creación de nuestro país, en este caso el cine, con criterios ideológicos o políticos", afirmó.

La Junta no aclara cómo determinará qué filmes incurren en esa práctica

El consejero de Cultura ya prometió "combatir la ideologización"

La instrucción de la Junta que aludía a ese aspecto ideológico no incluye quiénes serán los encargados de juzgar si los aspirantes incurren en esos potenciales impedimentos. Pico informó de que serían técnicos de la Consejería de Cultura quienes analizarían las opciones en busca de ese posible componente prohibido. En aquel momento, Mariela Besuievsky, presidenta de Aecine, entidad que agrupa a las compañías productoras independientes, lamentó la decisión de la Junta: "Castilla y León cuenta con un enorme patrimonio cultural e histórico, una sociedad diversa y un gran potencial para el desarrollo de la industria audiovisual. Preservar la libertad de creación es fundamental para impulsar ese talento y favorecer un cine diverso y plural. Establecer límites al proceso creativo supone restringir la mirada de sus creadores y empobrecer las obras y la cultura de toda una región".

En la misma línea se expresó Guadalupe Balaguer, presidenta de Cima, la asociación de mujeres del audiovisual en España, y que como productora participó en la pasada Seminci. "Vamos a seguir insistiendo para que no haya ningún tipo de sesgo ideológico, ni que a nivel feminista se aplique ningún tipo de restricción en las ayudas públicas, porque nosotras defendemos un cine plural e inclusivo". La cineasta reflexionó así sobre el empeño de Vox: "Es ruido político, porque creo que es materialmente imposible lograr que haya una censura en el mundo en el que vivimos. Proclamando que no va a haber criterios ideológicos, lo que en realidad están diciendo es que sí los va a haber". Un productor agraciado otros años con ese dinero público pedía anonimato porque "te pueden señalar" y aún no había recibido todos los fondos, de modo que no quería sustos. "Todo es político, así que [esta medida] es una forma de censura, me parece una barbaridad", apreció.

El movimiento del departamento generó revuelo, aunque no alteró al Gobierno autonómico del PP, que defendió a su compañero de Vox ante las quejas del sector audiovisual. Díaz Pico, pese a reprobar la línea cultural de la conservadora Castilla y León, del PP desde 1987, coordinó los Servicios de Políticas Culturales en la Junta entre 2013 y 2022 y fue técnico de la Dirección General de Deportes entre 2024 y 2026, todo ello en la Consejería de Cultura.

Martin McDonagh Director de cine

"Los gobiernos ya no ocultan sus crímenes"

El cineasta estrena 'Wild Horse Nine', sobre dos agentes de la CIA en el Chile de Allende a meses del golpe de Estado de Pinochet

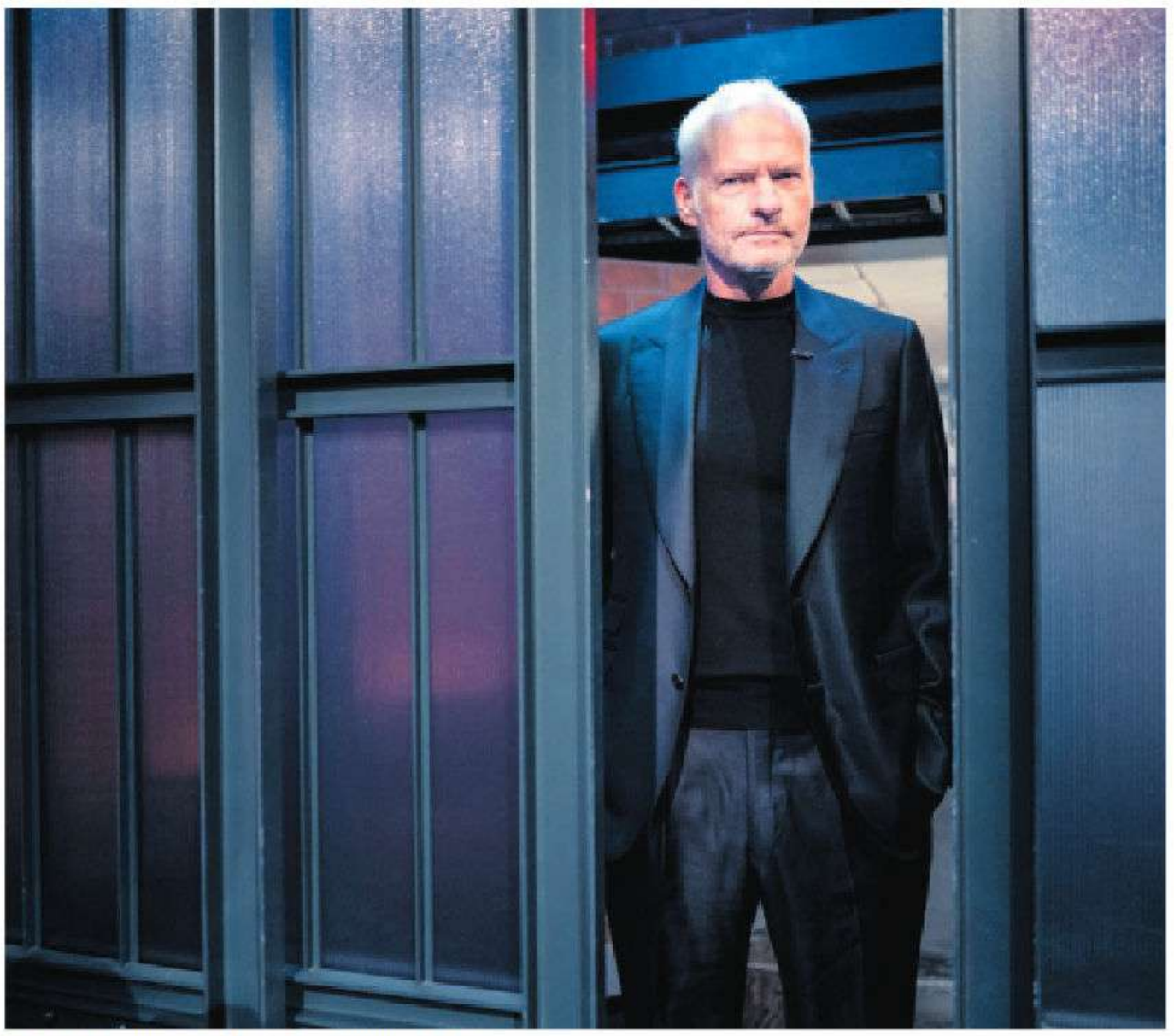

Martin McDonagh, el día 5 en Nueva York. LLOYD BISHOP (GETTY)

GREGORIO BELINCHÓN
Madrid

A pesar de ese aspecto de estibador seco, Martin McDonagh (Londres, 56 años) esconde todo un torrente de humor que él achaca a sus raíces irlandesas —sus padres emigraron de Irlanda a Londres y él se considera más irlandés que británico— y sortea con inteligencia y verborrea cualquier pregunta. Su fama le ha llegado con solo cinco filmes en su currículo, eso sí, todos poderosos: *Escondidos en Brujas, Siete psicópatas, Tres anuncios a las afueras, Almas en pena de Inisherin* y *Wild Horse Nine*, que se estrena hoy en España.

Sin embargo, su corazón es el de un dramaturgo. No vive agobiado con hacer cine; es más, le gusta retornar al teatro entre proyecto y proyecto audiovisual. A la vez, en la escritura de McDonagh hay diálogos chispeantes, réplicas irónicas, personajes teatrales (casi siempre hombres) y grandes cargas dramáticas. Como la que arrastra un agente de la CIA (John Malkovich, ganador de la Copa Volpi por este papel en el festival de Venecia) que está perdiendo la memoria y que, antes de olvidar sus aventuras, quiere escribir su propia biografía, con sus participaciones en magnicidios y golpes de Estado, para que quede constancia de sus hazañas. Y no son menores. McDonagh habla de Bahía Cochinos, del asesinato del primer ministro Patrice Lumumba en Congo e incluso de la muerte de John F. Kennedy. Su intención hagiográfica provoca un terremoto en la agencia, empezando por su mejor amigo, otro agente de campo (Sam Rockwell), que intenta detenerle mientras EE UU prepara el golpe de Estado en Chile y el asesinato del presidente Salvador Allende.

Pregunta. ¿Qué opina su terapeuta de su obsesión por las amistades masculinas? ¿O se lo ahorra haciendo cine sobre ello?

Respuesta. [Risas]. Me lo ahorro. Pero estarás de acuerdo conmigo en que no son amistades entre prohombres. No me interesan esas películas, habituales en Hollywood para retratar a hombres geniales, seres únicos que realizan proezas únicas. Me gustan las historias que muestran la amistad masculina tal y como creo que puede ser: con amor, ternura, sutileza y sin machismo, aunque sean tipos duros. Quería explorar esa verdad y ternura. No creo que el cine deba defender modelos de comportamiento, pero a estas alturas he dejado claro con mis personajes que estoy en contra de la masculinidad tóxica.

"A estas alturas he dejado claro que estoy en contra de la masculinidad tóxica"

"Nadie me sugiere cambios en los guiones. Mis películas son totalmente mías"

P. ¿Los personajes nacen de usted?

R. En cada personaje enseño algo de mí mismo. Incluso en los roles femeninos hay una visión de mi lado femenino. Y espero que de los papeles horribles el público aprenda que siempre hay una forma mejor de vivir.

P. Sus cuatro películas precedentes sumaron 17 candidaturas a los Oscar, de ellas tres para usted. Y Frances McDormand y Sam Rockwell lo ganaron...

R. Paso a paso. No ruedo películas con frecuencia, más o menos una cada cuatro años. Así que cuando entro en la loca temporada de premios, me consuela que así se sabrá de la existencia del filme, y que la gente entrará a verlo. Sobre todo, porque no pertenezco a Hollywood. Crear en los márgenes me ofrece un privilegio: puedo buscar una verdad que, probablemente, no podría alcanzar dentro de su sistema comercial.

P. ¿Le ha costado mantener esa libertad?

R. En realidad, creo que nunca peligró. Nadie me sugiere cambios en los guiones. Mis películas son totalmente mías. Cuando tampoco aceptas un encargo, no le debes nada a nadie. Hago lo que quiero. Por supuesto, he renunciado a ser rico o famoso según los parámetros de Hollywood. Y cada cuatro años tengo que arrancar la promoción de cero, me toca volver a venderme... Bah, me gusta.

P. ¿Por qué le ha salido una película tan política? ¿Surge del momento actual mundial?

R. Más bien, de la experiencia. Con cada película el proceso es más fácil. A su vez, perdía emoción. En *Wild Horse Nine* he hecho exactamente el tipo de cine político que quería. Y eso nace de la autoconfianza. Esta vez, la gente puede que vaya más allá de si le gusta la historia o no, tendrá que soportar mi visión política.

P. Pero el eco es evidente, y más pensando en EE UU. De aquellos años con Nixon han llegado a esta segunda presidencia de Trump.

R. El problema es lo poco que importa: las operaciones que la CIA y el Gobierno estadounidense ocultaron en Chile en 1973, en el Congo o donde fuera ya no son secreto y, sin embargo, nadie reacciona. Hoy ni los gobiernos, empezando por el estadounidense, ocultan sus crímenes contra la humanidad, ni a la gente le molesta lo más mínimo. Puedes pensar que vamos hacia atrás. En algún momento espero que nos demos cuenta de lo absurda que es la situación actual, y que luchemos contra ella con más fuerza. Tenemos la razón de nuestro lado.

P. En el inicio del proyecto, ¿ya pensó en la CIA?

R. El primer esbozo no tenía nada que ver con la CIA ni con los años setenta. Pero no terminaba de cuajar, hasta que pensé en el golpe de Estado en Chile y en la implicación de la CIA en él. Así pude abordar la dimensión política de los hechos, un tema que me ha interesado desde mi adolescencia, e indagar en la culpa y el remordimiento que gravitan en el personaje de Malkovich.

La mala gente de Dickens en versión terror

SCROOGE Y LOS FANTASMAS DE LA NAVIDAD
Dirección: Ti West.
Intérpretes: Johnny Depp, Rupert Grint.
Terror. EE UU, 2026. 116 minutos.

JAVIER OCAÑA

En la historia de la literatura es difícil encontrar un texto más definitivo de lo que significa ser buena o mala gente. Una expresión casi simple de puro sencilla, aunque luego conlleve una infinita complejidad. *Cuento de Navidad*, que Charles Dickens publicó en 1843, determina aspectos tan universales e intemporales como la generosidad, la empatía, la humildad, la redención, la avaricia, el aislamiento personal, el rencor, la tacañería y la crueldad. Ebenezer Scrooge, apasionante personaje, está hoy en día en nuestras sociedades, en cualquiera de sus dos formas. Y el cine siempre ha sabido verlo, con adaptaciones en todos los estilos.

Que el relato de Dickens haya dado lugar, en un extremo, a una (estupenda) película de los Teleñecos, y en el otro, a una producción de terror como *Scrooge y los fantasmas de la Navidad* revela su grandeza. En nada se parecen en las formas. Y, sin embargo, en todo se igualan en el fondo. Si Los Muppets en *Cuento de Navidad* (1992), de Brian Henson, con Michael Caine como el viejo avaro y secundarios como la rana Gustavo o la cerdita Peggy, sabía arropar a los niños con su simpatía y su verdad de fieltro, la versión de Ti West prefiere agarrarse a los códigos del terror y centrar su mirada en la representación de los espectros físicos, mucho más que en la interiorización de los fantasmas psicológicos y mentales. La película no es del todo despreciable porque la historia de Dickens es poderosa incluso en la superficialidad, pero en la aportación de West no hay hondura ni brillo.

West, especialista en cine de terror *pulp*, solo está cerca de asombrar con un par de imágenes, mientras los convencionales efectos especiales hacen el resto. Incapaz de retratar el miedo interior a una muerte aciaga, la película no pasa de representación, en el peor sentido de la palabra. Empezando por Johnny Depp, que caricaturiza el pérfido temperamento en la primera parte, y está mucho mejor cuanto más vulnerable es su personaje. La mala gente nunca es tan tópica.



Una imagen de *La pianista.*

Un triunfo para España

LA VIOLINISTA
Dirección: Raúl Garcia, Ervin Han.
Melodrama bélico de animación.
España, Singapur, 2026. 114 minutos

JAVIER OCAÑA

Raúl García, hombre clave en la historia reciente del arte y la industria del cine españoles, tiene a favor su trabajo de hormiga laboriosa, y en contra, trabajar en un formato como el animado, no demasiado dado al estrellato, y menos en nuestro país. Pero García ha ido caminando por el sendero de los pioneros: fanzinero e historietista autodidacta, fue el primer animador español en colaborar en los estudios Disney *(La bella y la bestia, Aladdin...),* poco después de haber trabajado también en *¿Quién engañó a Roger Rabbit?*

Ya con 68 años y después de haber ganado el Goya con *El lince perdido* (2008), ha logrado lo que antes ningún español había hecho: el premio Cristal al mejor largometraje en el festival de Annecy (Francia), el más prestigioso del formato animado. Lo ha hecho al mando de una coproducción internacional codirigida con el singapurense Ervin Han: *La violinista*, una fusión de aroma clásico entre el melodrama, el cine bélico y el histórico, ambientada en Singapur y en los países de la región, que abarca la vida de unos personajes que, entre 1932 y la contemporaneidad, debieron lidiar con la segunda guerra chino-japonesa, la invasión de la Indochina francesa por parte de Japón y la II Guerra Mundial. Un trabajo de excelso amor a la música, con una preciosa partitura de Ricky Ho y de Isabel Latorre que va calando conforme avanza el relato.

El guion utiliza la fórmula narrativa (demasiado trillada) de la entrevista a la protagonista, siendo esta una mujer mayor, para ir recopilando acontecimientos y emociones, a la manera de títulos como *Amadeus, El viaje a ninguna parte* o, en cierta medida, *Ciudadano Kane.* Unos primeros minutos de prólogo que están lejos de ser los mejores. Los movimientos un tanto toscos de los personajes, los diseños y el tono de los colores entre el marrón, el gris y el beis le dan un aspecto un tanto rancio.

Sin embargo, con el panorama exterior de las ciudades, las secuencias nocturnas y, sobre todo, con la llegada del largo trecho bélico, la película encuentra momentos espectaculares en sus diseños, tonalidades y puesta en escena (o su simulacro animado). Y en ese camino es virtuoso el uso que se hace de los planos estáticos, dibujados a mano con un estilo más impresionista, radicalmente opuesto al del resto de la película, y que sirven a García y Han como emocionantes interludios entre los distintos pasajes históricos, y como muestra artística de los desastres de la guerra y la destrucción de Singapur.

Es de agradecer una obra de dibujos animados que se salga del habitual tono de comedia, magia y fantasía, que además acaba evidenciando las ambivalencias y complejidades de la guerra. Allí donde las fronteras entre buenos y malos se difuminan.

El duelo como patria

EL NIÑO
Dirección: Mariano Barroso.
Intérpretes: Belén Cuesta, Karra Elejalde, Pep Ambròs, Raquel Ferri.
Drama. España, 2026. 104 minutos.

ELSA FERNÁNDEZ-SANTOS

El niño es una película sobre los complejos circuitos del duelo y del consuelo en una familia vasca. Como la novela homónima de Fernando Aramburu en la que se basa, la nueva película de Mariano Barroso parte de un hecho real, la explosión de gas en una escuela pública de Bizkaia en 1980 en la que murieron 50 niños, para centrarse en una familia ficticia afectada por la tragedia.

El peso principal recae en la madre que interpreta Belén Cuesta y el abuelo que encarna Karra Elejalde. También, el padre devastado en la piel del actor Pep Ambròs, el menos conocido de un trío que sostiene un drama construido de forma encomiable. Si *El niño* arranca con el suceso real, lo que ocurre a partir de ese prólogo se divide entre un breve *flashback* y lo que se desencadena a partir del insoportable vacío que queda con la muerte del crío. Lo que ocurre en ese espacio íntimo deshabitado es la película, un camino tortuoso que Barroso conduce con tacto mientras cada miembro de la familia busca su salida desde una contención emocional y afectiva que hay que enmarcar en la sociedad en la que ocurre la desgracia.

Es en esa contención donde se fragua un drama que evita dramatismos. Barroso pone el peso en el personaje más secreto y reservado: la madre que encarna Belén Cuesta, formidable actriz de comedia que aquí construye con fuerza un personaje difícil que, según avanza la historia, se escapa de lo previsible. Mientras su personaje huye hacia delante, el de su padre lo hace hacia atrás. Su refugio es la fantasía de un vínculo que no volverá. Al personaje de Elejalde le cuesta más encontrar un tono que tampoco es sencillo, pero en las secuencias finales con su hija (Cuesta) lo consigue. En el fondo, ambos conforman las dos caras de la misma negación.

HBO Max estrena 'Infamia', serie que aborda las distintas formas de la violencia contra las mujeres

Drama claustrofóbico con ropajes de 'thriller'

NATALIA MARCOS
JUAN CARLOS GALINDO

Todos los habitantes del asfixiante pueblo ficticio de Ura esconden secretos. A él regresa Emma Cruz, una abogada penalista en plena crisis existencial que se obsesiona con un caso sin resolver que dejó una profunda herida en la localidad: la desaparición de dos niñas hace 20 años. Su fijación se suma a un trauma personal por la muerte de su hermana cuando eran niñas. *Infamia*, que estrena HBO Max hoy, esconde, tras una capa de *thriller*, un profundo y doloroso drama rural. Con Susana Abaitua como protagonista y un reparto principal con rostros como los de Jorge Bosch, Jon Olivares, Ane Gabarain y Eva Llorach, la serie adapta la novela homónima de Ledicia Costas. Para la productora Eva Cebrián, se trata de una serie especial, "no un *thriller* al uso basado en la trama, sino apalancado, como la novela, en el carácter psicológico de unos personajes muy atormentados". La directora principal, Agustina Macri, puso especial cuidado en crear el universo asfixiante que envuelve a los personajes. "Y sin perder de vista la trama", explica en una entrevista por videollamada.



Un momento de *Infamia.*

Costas reconocía la semana pasada en una entrevista con EL PAÍS las raíces biográficas de la serie: ella se crió en una casa en el monte y estudió Derecho, como la protagonista. De ahí que la historia de *Infamia* saliera de manera natural cuando dio el salto a la ficción de adultos, después de más de una veintena de libros infantiles.

A diferencia de la novela, cuya trama tiene lugar en Galicia, el pueblo de Ura de la ficción audiovisual está ubicado en el País Vasco. El rodaje tuvo lugar en distintos parajes de Bizkaia, del Parque Natural de Gorbeia al macizo de Itxina, el Parque Natural de Urkiola o la Reserva de la Biosfera de Urdaibai y el Flysch de Barrika, entre otros. Tanto la productora como la directora coinciden en que la traslación del universo de la novela al País Vasco fue sencilla, aspecto en el que coincide la autora.

Para Cebrián, la serie trata en el fondo "sobre la infamia de las mujeres y las diferentes formas de violencia que se ejerce sobre ellas, incluyendo entre madre e hija". Una de las tramas de *Infamia* tiene en el centro los abusos sexuales de la Iglesia, un tema que querían abordar con la mayor sensibilidad y delicadeza posible. "Como madre y productora, a veces me parecía que ese tema podía echar para atrás, pero es algo con lo que convive la sociedad española desde hace mucho tiempo", dice Cebrián. "Fue una responsabilidad llegar a esos lugares tan sensibles y ver cómo podíamos contarlo de forma respetuosa, intrigante, no obvia...", reflexiona Macri.

Escritora "caótica y disciplinada a la vez", Costas tuvo desde el principio la intención de reflejar "esa corrupción pequeña que se filtra a varios niveles" y que se refleja tanto en la novela como en la pantalla, un carácter social que ya plasmaba en su literatura infantil.

La serie tiene un gran peso femenino tanto ante las cámaras, con su protagonista, como detrás en dirección, arte, vestuario y producción. Esa fue una decisión "100% consciente" que se nota "en cosas muy sutiles", dice Eva Cebrián. "Es un reto más grande, porque aunque se ha avanzado muchísimo, y el audiovisual tiene muchas mujeres talentosísimas, siempre cuesta más. Pero hay una línea muy fina en determinada sororidad, en la manera de entender la violencia ejercida sobre las mujeres, que es diferente", argumenta.

María Morales retrata el fanatismo de la esposa Joseph Goebbels en 'Magda', del Centro Dramático Nacional

"Soy la mujer que mató a sus hijos el 1 de mayo de 1945"



María Morales, en el ensayo de *Magda* en el María Guerrero de Madrid, en una imagen del CDN.

RAQUEL VIDALES
Madrid

Desde el principio sabemos el final: "Soy la mujer que mató a sus hijos el 1 de mayo de 1945, la que los matará en 50 minutos". Habla desde ultratumba Magda Goebbels, esposa del ministro de propaganda de Hitler y fanática del régimen nazi. La frase es ficción y pertenece a la obra teatral *Magda,* que hoy se estrena en Madrid, pero la mujer que la pronuncia fue real y lo que hizo, también. Lo dejó explicado en una carta de suicidio dirigida a su primogénito, nacido de su primer matrimonio, el único que la sobrevivió porque ya era mayor de edad: "Nuestros gloriosos ideales están arruinados y con ellos todo lo hermoso y maravilloso que he conocido en mi vida. El mundo que viene después del Führer y el nacionalsocialismo ya no vale la pena vivirlo y por lo tanto me llevo a los niños conmigo, porque son demasiado buenos para la vida que seguiría, y un Dios misericordioso me entenderá cuando les dé la salvación".

La historia de Magda Goebbels ha sido recreada en libros, documentales y películas como *El hundimiento* (2004), que imagina el momento en que envenenó a los seis niños, que tenían entre 4 y 12 años, antes de suicidarse con su marido ese mismo día. *Magda,* que se representa en el teatro María Guerrero hasta el 27 de diciembre con producción del Centro Dramático Nacional (CDN), va un paso más allá en la exploración del personaje, exprimiendo al límite la capacidad del teatro para suspender la realidad y el tiempo. "No vivo en el pasado: el pasado vive en mí, soy el 13 de noviembre de 2026. Soy la advertencia y el eco. Soy la misma mujer presenciando el derrumbe. Vuestro error es pensar el tiempo como una línea. El tiempo se pliega sobre sí mismo... Un animal que vuelve al mismo sitio a morir".

Esta nueva Magda habita en un limbo. Está en el búnker de Berlín la noche de 1945 en que mató a sus hijos, pero también sobre el escenario del teatro María Guerrero en 2026. La obra no pretende trasladar el personaje al presente, sino que abre una especie de puerta del tiempo por la que Magda se cuela en algunos instantes: "La última gran batalla en Europa se desarrolla también en mi espíritu", dice. Sus hijos no son actores, sino títeres de inquietante expresividad, manejados por actores de orígenes diversos (africano, latinoamericano, árabe). "Son precisamente esos cuerpos migrantes, provenientes de un mundo diverso que ella percibe como una amenaza, quienes dan vida a sus hijos", escribe en el programa de mano Chela de Ferrari, directora del espectáculo y coescritora del texto junto con su compatriota, el dramaturgo Luis Alberto León.

De Ferrari, directora peruana que en los últimos años ha estrenado en España sendas versiones de *Hamlet* y *La gaviota* interpretadas por actores con discapacidad, aborda la historia con espíritu documental, pero también altamente poético. "Me interesaba poner en boca de Magda discursos contemporáneos para explorar los mecanismos a través de los cuales operaba y cómo algunos de ellos siguen hoy vivos. Es decir, cómo llegamos a aceptar determinadas formas de violencia, cómo construimos discursos que la justifican y cómo el miedo puede convertirse en una herramienta extraordinariamente eficaz para conseguirlo", resume la directora.

"Me interesaba poner en su boca discursos contemporáneos", resume la directora

Los niños no son actores, sino títeres de inquietante expresividad

Tras un minucioso proceso de selección, encontró a su Magda: María Morales, una de las mejores actrices del teatro español, protagonista de recientes éxitos de la escena como *1936* o *El nudo gordiano,* con incursiones también en películas como *La bola negra,* de Los Javis, o *Amarga Navidad,* de Pedro Almodóvar. La intérprete se enfrenta ahora con un papel de extrema dificultad, no solo por la complejidad del personaje. "Es una mujer capaz de matar a sus hijos en nombre de una ideología. No es fácil entender ese fanatismo. Yo he intentado buscar en las raíces, las condiciones que van fraguando este tipo de mentes, el ideal de la patria, el odio al diferente. Esto podemos reconocerlo en la época actual", detalla la intérprete, que prácticamente monologa durante toda la función.

Magda es también la personificación de la mujer fascista perfecta. "Representaba muy bien el ideal de madre y esposa sobre el que se sustentan los fascismos. Como lo fueron Carmen Polo y otras esposas de dictadores", recuerda Morales. Las últimas investigaciones apuntan a que su padre biológico fue en realidad el que figuraba como padrastro, un judío que murió en el campo de Buchenwald, sin que ella, todopoderosa amiga de Hitler, hiciera nada para salvarlo.



Discos / **'Carnaval de Luz'**

U2, por fin otra vez inspirados, incluso en su rendición a Rosalía

CARLOS MARCOS

Inevitable empezar por *The Mirror Maker (Rosalía),* entre otras cosas porque resulta que figura en el grupo de las mejores canciones del disco. Sobre cómo es posible que U2 se vieran empujados a dedicar —ojo, no es un dúo— un tema a la estrella catalana, Bono ha dicho: "Hay artistas que nos gustan y que siempre consiguen, de alguna manera, atravesar el espejo. Les interesa lo que está pasando detrás de él. Por eso *The Mirror Maker* se inspiró en Rosalía. Patti Smith es otra artista de ese tipo: no se limita a lo físico, sino que también abarca lo metafísico". Exagerado o no, lo cierto es que a la creadora de *Lux* todavía le quedaba una conquista por alcanzar: inspirar una canción de una de las bandas más grandes de todos los tiempos.

The Mirror Maker (Rosalía), que musicalmente remite a los fraseos de guitarra de Pete Townshend, funciona como ejemplo de una de las dificultades que debe afrontar el oyente cuya lengua materna es el castellano: escuchar a Bono cantar en español en distintos pasajes del álbum con una pronunciación tan embarazosa como cabía esperar, incapaz de articular las erres ni las elles y desplazando el acento a la sílaba equivocada. Si se supera esta pequeña tortura, aquí tenemos un magnífico disco de U2, que ya urgía.

Carnaval de Luz (que se publica hoy) rompe nueve años de sequía de álbumes largos con canciones nuevas. Lo último en ese sentido se tituló *Songs of Experience* (2017) y el diagnóstico no pudo ser otro que decepcionante. Después llegó otro lanzamiento aún más discutible, *Songs of Surrender* (2023), una revisión de sus clásicos en clave acústica; y este mismo 2026, dos EP de seis canciones cada uno, y esta vez sí, con temas nuevos y esperanzadores. Todo ello desemboca ahora en *Carnaval de Luz,* que pondrá de nuevo al cuarteto en gira mundial, con paradas en 2027 en España, 13 y 15 de mayo en el Estadi Olímpic de Barcelona y el 22 y 24 del mismo mes en La Cartuja de Sevilla.



Adam Clayton, Bono, The Edge y Larry Mullen Jr., U2, en una imagen promocional. MICHAEL SCHWARTZ

A lo largo de su extensa carrera, U2 han encontrado la inspiración cuando han dejado de tomarse demasiado en serio. Ocurre en su decimosexto disco, en el que se percibe a unos U2 de sonido clásico, con The Edge extrayendo de su guitarra ese sonido angular que vertebra los temas, con Bono cantando fenomenalmente, falsetes incluidos; con Larry Mullen Jr. felizmente recuperado de sus percances de salud y con Adam Clayton realizando un soberbio trabajo al bajo, sin duda uno de los grandes logros del álbum.

Las letras quizá sean lo menos edificante. Las críticas al ICE de Trump y al fundamentalismo religioso que surgían en algunas de sus canciones de los dos EP de calentamiento desaparecen aquí en favor de una concepción más espiritual y filosófica, de aquella manera, la de Bono. También se escuchan algunos versos (ejem) inclasificables: "Hotel Ambos Mundos. / Mi daiquiri en el Floridita, mi mojito en la Bodeguita. / Nadie puede detenernos ahora", *(Can't Stop Us Now);* "Rocía oro con una corona de plástico. / Su majestad da un paseo bailando reguetón" *(La Reina);* o ese "Rosalía la olé [en castellano]. / Con tu baile aprendemos a rezar" *(The Mirror Maker).*

La parte final flojea un poco, pero terminan arriba gracias al dúo con Dolly Parton

La banda mira a sus mejores años para construir desde aquella memoria

El álbum comienza con la pieza más alejada de su sonido clásico, ya que *Go (Carnaval de Luz),* que recuerda en su arranque (solo unos segundos) a *Highway Star,* de Deep Purple, se impulsa a partir de un sonido electro-punk. Enseguida U2 recuperan la conciencia de su mayor fortaleza: las guitarras de *Street of Dreams* remiten a las de —nada menos— *Where the Streets Have No Name;* la sensacional *The Greatest Show On Earth* puede recordar a *With or Without You,* y *Superficiality* incorpora una sonoridad próxima a *Sunday Bloody Sunday.* No se copian a sí mismos: miran a sus mejores años para tomar impulso y construir desde aquella memoria. Y el resultado les favorece.

El incontestable cañonazo de *Silencio* demuestra que los irlandeses pueden rockear con la fiereza de unos veinteañeros, y *Glorify* está ahí para que todos admiremos las facultades de un Bono vigorizado a sus 66 años. La parte final flojea un poco, para terminar arriba gracias al dúo con Dolly Parton, en la que fue la última grabación de la estrella, que falleció el pasado mes de agosto. Emociona escuchar en *Torn* su voz avejentada y temblorosa cantar: "Los hermanos se convierten en extraños y no pueden sentir el dolor del otro. / Alguien está perdiendo y acabará con el corazón destrozado". Dolly ya no está, pero su voz nos advierte del odio que atraviesa el mundo.

Daddy Yankee, elegido Persona del Año por los Grammy Latinos

MARÍA PORCEL
Las Vegas

"De nada le sirve al hombre ganar el mundo entero si pierde su alma", proclamaba, tranquilo tras una noche de emociones y alegrías, Ramón Raymond Luis Ayala Rodríguez, mundialmente conocido como *Daddy Yankee.* Él ha ganado ese mundo, que se ha rendido a sus pies, y lo ha hecho, y aunque no haya sido de manera fácil, con alma. Por eso el padre del reguetón, el rey del perreo, el hombre que ha abierto puertas a un género inicialmente perseguido (cultural y socialmente, pero también, incluso, por ley) y se ha convertido en uno de los artistas más escuchados en todo el mundo, fue coronado ayer como Persona del Año por la Academia Latina de la Grabación, la que entrega los Grammy Latinos.

Casi 35 años después de debutar en la música, el puertorriqueño de 50 años vivía su gran noche. El hombre de fe y de fiesta que es Ayala era reconocido después de décadas como lo que es: el que hizo populares *Gasolina* o *Despacito,* y mucho más que eso. "Llevó el sonido del barrio a cada rincón del mundo", le presentaban. De ahí este reconocimiento en Las Vegas, ante unos 2.000 colegas, rodeado de su familia y de compañeros de profesión, desde J Balvin a Nathy Peluso, que interpretaron sus canciones en la noche previa a la entrega de los Latin Grammy.

En la gala, celebrada en el hotel MGM Grand de la ciudad de Nevada, fueron muchos los que cantaron en honor de su patrón. Jorge Drexler, el primero sobre el escenario, relató cómo en Puerto Rico, en 1995, se presentó la Ley 112, que permitía incautar casetes de reguetón. Pero Daddy Yankee (o simplemente Yankee, Big Boss o DY), logró junto a colegas como DJ Playero saltarse las restricciones y abrir las puertas al género hasta convertirlo en lo que es hoy.



Daddy Yankee.

El homenajeado habló de ello casi al final de la gala, en un sentido discurso de 15 minutos sobre el escenario en el que agradeció el honor y a todos los que participaron de él. Se acordó de su Puerto Rico natal: "Allí aprendí que, en el barrio, hay talento de sobra. Lo que faltan son oportunidades". Recordó al chaval que soñaba "con ser peluquero". También, cómo su música "nació en el *underground,* en casetes grabados en marquesinas", en cocheras, en casas. "La confiscaban, la censuraban, decían que éramos unos criminales, y aquí estamos ahora, en las grandes ligas", celebró el artista. Se acordó también de su familia. De su madre, que le enseñó a cocinar; de su padre, del que aprendió "el ritmo con un bongó"; de sus hermanos, "los mejores del mundo, gracias por perdonarme tantas maldades"; de sus hijos. Todos ellos, presentes y emocionados.



Chari en su bar en el barrio de la Alfalfa de Sevilla, el día 5. CECILIA DÍAZ BETZ

Los guisos tradicionales son la identidad de este local por el siguen pasando estudiantes y artistas

La Chari, la resistencia del menú barato en el centro de Sevilla

ALMUDENA ÁVALOS
Sevilla

Los lugares míticos no se planifican, no tienen una campaña de comunicación detrás. Los crea el tiempo y el calor de quienes lo fundan, quienes lo frecuentan y quienes lo convierten en casa. El bar Kiko de La Chari (Herbolarios, 17, Sevilla) es uno de esos. Una de esas joyas han ido desapareciendo del centro de las ciudades, pero que, milagrosamente, aún resiste en el sevillano barrio de la Alfalfa.

María Jesús Pérez, conocida como *La Chari*, cuenta su historia mientras acomoda a la clientela, mucha del barrio a la que conoce por su nombre y otra a la que le canta el guiso del día, para después servirle con desparpajo lo que quiere. Aprendió a cocinar a base de tener los ojos bien abiertos, hacer muchas preguntas y, sobre todo, necesitar salir adelante. "A los 12 años ya trabajaba en una casa cuidando a un niño y cuando me mandaban a comprar al mercado de la Encarnación, aprovechaba para preguntar a las mujeres de los puestos cómo preparaban las espinacas, los potajes o aquellos platos que después intentaba reproducir en casa", cuenta.

De aquella escuela sin pizarras ni recetas escritas salió buena parte de la cocina que lleva más de cuatro décadas ofreciendo en El Kiko de la Chari. Pero antes de convertirse en una de las hosteleras más queridas de Sevilla, desgrana que se casó joven, tuvo cuatro hijos y asumió rápido que no podía esperar a que nadie le resolviera la vida.

En 1978 comenzó a echar una mano en un establecimiento hostelero. Ya sabía cocinar y pronto comprobó que podría vivir de ello. Siete años después, se enteró de que una pareja mayor traspasaba una pequeña taberna. Fue a verla y se quedó con ella. El dueño se llamaba Kiko. Dejé el nombre porque así era conocido en la ciudad y añadí de la Chari, para que se supiera que ya era mío".

La carta inicial fue una evidencia de lo que llevaba años aprendiendo y preparando, una lista de platos que hablan de la tradición andaluza como son los riñones al Jerez, las espinacas con garbanzos, el lomo con tomate, los pimientos rellenos o las croquetas de jamón. Algunas recetas terminaron desapareciendo. "No porque dejaran de gustar, sino porque el tiempo de preparación era demasiado grande", cuenta. Y otras como el potaje de garbanzos, las espinacas con garbanzos, el pisto, las albóndigas con patatas o los huevos a la bechamel siguen siendo las estrella del local.



Potaje de garbanzos. C. D. B.

Por 10 euros ofrece dos platos y una bebida; solo se puede pagar en efectivo

"Yo siempre he hecho de todo", dice. Durante mucho tiempo sacó adelante el negocio prácticamente sola. Sus hijos la ayudaban cuando podían y, poco a poco, fue incorporando a otras personas, como a Olga (que lleva más de dos décadas) y Daniela, que a través de los años han cocinado para generaciones de sevillanos, estudiantes, vecinos y también artistas que alargaban el día hasta las dos de la mañana en este lugar. No le gusta decir nombres, pero deja caer a Kiko Veneno, el Pájaro, Falete o la Húngara. También a aquellos jóvenes que estudiaban Bellas Artes y encontraban allí un lugar donde tomar un guiso a buen precio. Algunos siguen vinculados al bar muchos años después. "Lo de las madrugadas lo paré porque tenía que venir después muy temprano a empezar a cocinar", apunta.

La carta actual del Kiko de la Chari está dividida en tres bloques. Por un lado, los platos que se pueden tomar como tapa, media o ración, entre los que se encuentran el famoso potaje de garbanzos (3,50 euros la tapa), las espinacas con garbanzos (3,50 euros la tapa), huevos a la bechamel (3,50 euros la tapa). También hay un apartado de siete platos combinados como el de lomo plancha, patatas, huevo y pimientos (8,50 euros). Y un menú del día por 10 euros que incluye dos platos y una bebida, de lunes a viernes de 12.30 a 14.30h. Y solo se puede pagar en efectivo.

A GUSTO / **MARIA NICOLAU**

El precio del aceite, ese incómodo debate

El viernes pasado, en un movimiento inédito hasta la fecha, el Gobierno decretó la retirada de un 12% de la producción de aceite de oliva del mercado para evitar un desplome de precios en origen. Esto atañe a todos y cada uno de nuestros gazpachos, ensaladas y bistecs a la plancha. Nos afecta mucho más que el baile de posiciones de los mejores restaurantes del mundo. La del aceite es la noticia gastro de la semana y nos coloca a todos aquellos que nos dedicamos a divulgar las bondades de los frutos del campo y del trabajo de nuestros agricultores en una situación incómoda.

Hoy, les explicaremos a los consumidores que esa frenada a una posible caída de precios es un mecanismo de seguridad, una red de salvación para que esos payeses que cuidan de los olivares y nos dan el mejor aceite del mundo puedan cubrir mínimamente, y a duras penas, los costes. Visualizamos a los cercanos, los pequeños, los que trabajan con árboles centenarios agarrados a pendientes llenas de historia. No tanto a las grandes macrocooperativas, los latifundios de explotación intensiva y alta tecnificación, o la gran industria envasadora, que también forman parte del sector del aceite.

Seguiremos pregonando, desde luego. Con pleno convencimiento. Porque sin un sector primario nuestro y fuerte perdemos el control sobre lo que comemos, cedemos soberanía y quedamos a merced de los asuntos de la geopolítica: de que otros, al otro lado del mundo, decidan qué clase de alimentos ponemos a la mesa. Porque sin nuestros payeses, ¿quién cuidará de nuestros bosques y campos? Porque sin ese tomate a 8,99 el kilo en vez de a 3,29, seremos indistinguibles del país vecino, o no seremos nadie, porque es por nuestros frutos que se nos reconocerá. Y porque sin alimentos de primera comeremos de segunda, es decir, peor. Sin paliativos.

Al otro lado de nuestro discurso está Óscar, que tiene dos hijos y un alquiler, y a quien le gustan los tomates de prime-

Es injusto que los agricultores no puedan ganarse la vida dignamente; es injusto que el ciudadano deba cargar con todo

ra mucho más que los de segunda; a quien le encantaría poder poner en la mesa pescado fresco tres veces por semana y entrecot el domingo; y que de buena gana tendría siempre un par de quesos artesanos diferentes de los que picotear en la nevera, y pan de corteza soleada y miga aromática, de trigo ancestral, siempre en la alacena. Pero Óscar forma parte del 45,9% de la población española que, según la *Encuesta de condiciones de vida* del INE de 2025, tiene dificultades para llegar a fin de mes. Óscar vive en un país en el que una de cada cuatro personas está en riesgo de pobreza o exclusión social. Como el 36,4% de los hogares españoles, no tiene capacidad para hacer frente a un gasto imprevisto.

Los datos del Ministerio de Agricultura ofrecen una radiografía bastante reveladora de quién compra aceite de oliva virgen extra: los hogares de clase media-alta, los jubilados o quienes no tienen hijos. Las familias fieles al virgen extra aunque el precio suba son las que tienen un pequeño productor cerca al que comprarle la garrafa directamente, o aquellas para las que gastar más en comida no implica recortar en las zapatillas de deporte del crío o la extraescolar, o tener que esperar al mes que viene a ir al dentista.

¿Qué son unos euros más al mes, si de lo que se trata es de que los olivareros puedan vivir dignamente? La pregunta es dolorosa, porque aterriza en el monedero de un consumidor que no afronta solo la subida de precios del aceite, sino que encara también la subida de la leche, la de los huevos, la de la carne, la del alquiler y la de la factura de la luz. Hoy media España está teniendo la conversación de si encendemos la calefacción ya o esperamos aún un par de días. Es injusto que los agricultores de este país no puedan ganarse la vida dignamente. Es injusto que Óscar tenga que cargar con todo.

A todas estas, la conversación seria y valiente sobre políticas agrarias, fiscalidad y distribución de valor a través de la cadena alimentaria sigue pendiente, mientras a quienes ocupan las posiciones más vulnerables de esa cadena se les empuja a enfrentarse entre sí.

Crucigrama / Tarkus

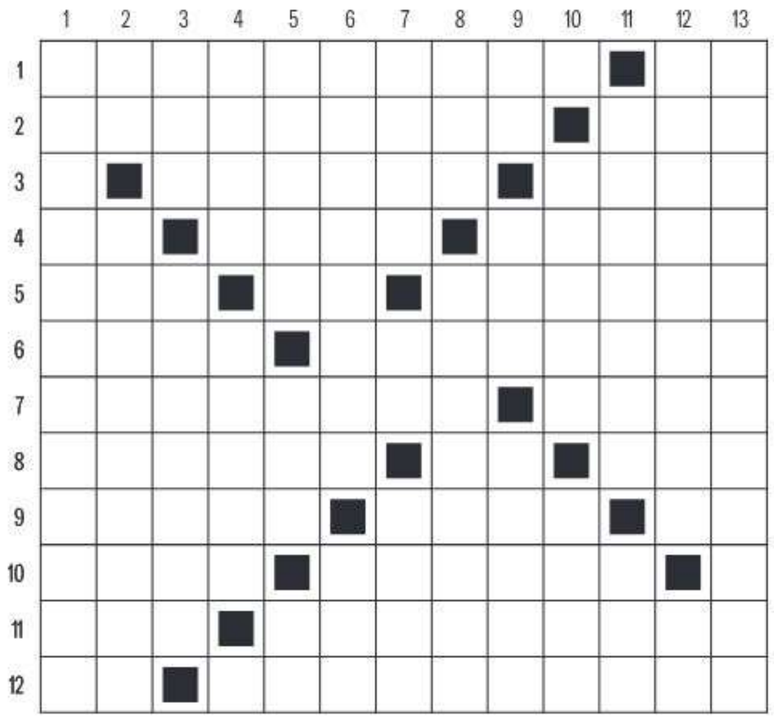

Horizontales: 1. Virguerías. Sobre el de las niñas escribió Moratín / **2.** Accidente cerebrovascular. Muestra de experiencia / **3.** La segundona. Metías al horno la paletilla. Equivale a 3.600 *seconds* / **4.** Fragmento de Kundera. Te arriesgas. Subido de tono, el chiste / **5.** Jean-"_" Godard, cineasta de la *Nouvelle Vague*. Volaba en bici. Se inducen con oxitocina / **6.** Anís árabe. Como Enrico Fermi, de nacimiento / **7.** Clausuradas a cal y canto. Fuerte tejido / **8.** A veces conlleva recargos. De menta y de limón. Avestruz australiano / **9.** Más que rellenita. Mucho mundo vio el de la Piquer. Obra dejada a medias / **10.** Sin tara, el peso. Moldea en el torno. Señal de inexperiencia / **11.** Allí separaban el grano de la paja. Pusiste en su lugar / **12.** En tuits de Selena Gómez. Cursillos especializados.

Verticales: 1. Historias inventadas / **2.** En cierto sentido, 3,1416... Donde se juzgó a los jerarcas nazis / **3.** Mauna "_", el gran volcán de Hawái. Para no perder los papeles / **4.** Inmediatamente, "_" *facto*. Hablando de un error, supino. Primer perfume de Shakira / **5.** Marrón que se puede uno comer. El Khan que nada en oro. Crujiente por fuera / **6.** Rechazado, impugnado. Eterno rival de Jerry / **7.** Desluces la prenda por exceso de uso, la... Fin de fiesta. Objeto con capuchón / **8.** Enes griegas. Causaron asombro / **9.** Límites de alcoholemia. Lo mismo que valle. Cuando las prisas fueron buenas consejeras / **10.** En el logo de Seat. Lastimad, lesionad. Un rey de la cartelera / **11.** Llevaré encima. Como lo oyes / **12.** *Azorín*, para José Martínez Ruiz. Tomo partido / **13.** Esos problemas no hay modo de solucionarlos.

Solución al anterior. Horizontales: 1. Beso. Versadas / **2.** Usurpado. Cuño / **3.** Llegan. Beodos/ **4.** Lazar. Lentas / **5.** IV. Zipi. Sebos / **6.** Can. Sardana. U / **7.** I. Opinión. Nat / **8.** Orden. Coca. Tú / **9.** Autora. Hilar / **10.** Melisa. Baraja / **11.** Eros. Lloremos / **12.** Gasolina. Sise.

Verticales: 1. Bullicio. Meg / **2.** Eslava. Raerá / **3.** Suez. Nódulos / **4.** Orgaz. Petiso / **5.** Parisinos. L / **6.** Van. Pan. Rali / **7.** Ed. Lírica. Ln / **8.** Robe. Doo. Boa / **9.** S. Ensanchar / **10.** Acoten. Aires / **11.** Dudaban. Lamí / **12.** Añoso. Atajos / **13.** Sos. Suturase.

Ajedrez / Leontxo García



Posición tras 30... Rh6.

Fineza de García Padrón

Blancas: **J. García Padrón** (2.338, España). Negras: **M. Van Herck** (1991, Bélgica). Sistema Londres (A48). Mundial de Veteranos +65 (ronda 1). Vrnjacka Banja (Serbia), 3-11-2026.

Mientras Mónica Calzetta vislumbra una medalla en el Mundial Femenino +50, empatada en el 2º puesto a falta de dos rondas y a medio punto de la sueca Pía Cramling, hay remotas probabilidades de podio en el +65 absoluto por parte de Amador Rodríguez, Ruslán Pogorélov y especialmente de Pepe García Padrón, quien apuraba, en el momento de cerrar esta columna, una posición equilibrada pero muy tensa frente al neerlandés Gerard Welling tras cuatro horas de lucha. Su estreno en el Mundial de Veteranos fue esta brillante victoria: **1 d4 Cf6 2 Cf3 g6 3 Af4 Ag7 4 e3 0–0 5 h3 c5 6 Cbd2 b6 7 Ad3 Ab7 8 0–0 d6 9 c3 Cc6 10 Ah2 Te8** (todo normal; posición equilibrada) **11 Te1 Tc8 12 Af1 c×d4 13 e×d4 d5?!** (novedad e imprecisión, que García Padrón aprovechará con vigor e iniciativa; lo conocido era 13... Cd7 14 a4, y entonces 14... d5!, Gheorghiu-Timoféyev, relámpago, Titled Tuesday, September Early, Chess.com, 2022) **14 Ce5! C×e5!?** (no es malo pero sí peligroso) **15 d×e5 Cd7 16 e6! f×e6 17 Cf3!** (mucho mejor que 17 T×e6?! Cc5 18 Te1 e5) **17... e5** (si 17... Cc5 18 Cd4!, y no valdría 18... Dd7?? por 19 Ab5) **18 C×e5 C×e5 19 A×e5 A×e5 20 T×e5 Dd6 21 Dd4!** (las blancas acumulan cuatro pequeñas ventajas que, sumadas, forman una ventaja poco menos que ganadora: control y bloqueo de las casillas negras, mejor estructura de peones -dos grupos, frente a tres de las negras-, alfil más activo y rey mejor protegido) **21... Dc5 22 Dh4! e6 23 Tae1 Tc6 24 Ad3 De7 25 Dg3! Tf8 26 h4! Tf6 27 h5 Rg7 28 Tg5! Df7 29 h×g6 h×g6 30 De5! Rh6** (diagrama) (al pastel sólo le falta una bonita guinda...) **31 A×g6!! T×g6 32 Th5** mate.

Sudoku

7	2				6			5
		5			4			2
				1			8	
1	3							
		6				4		
							5	3
	7			9				
2			8			5		
4			7				1	8

© CONCEPTIS PUZZLES

DIFÍCIL. Complete el tablero de 81 casillas (dispuestas en nueve filas y columnas) rellenando las celdas vacías con los números del 1 al 9, de modo que no se repita ninguna cifra en cada fila ni en cada columna, ni en cada cuadrado.

Solución al anterior

6	7	9	2	8	1	5	4	3
5	8	4	7	3	9	6	1	2
1	2	3	6	5	4	9	7	8
7	4	1	9	6	2	3	8	5
9	6	5	8	4	3	1	2	7
2	3	8	1	7	5	4	9	6
8	1	6	3	9	7	2	5	4
4	9	7	5	2	6	8	3	1
3	5	2	4	1	8	7	6	9

Más pasatiempos en juegos.elpais.com

España hoy

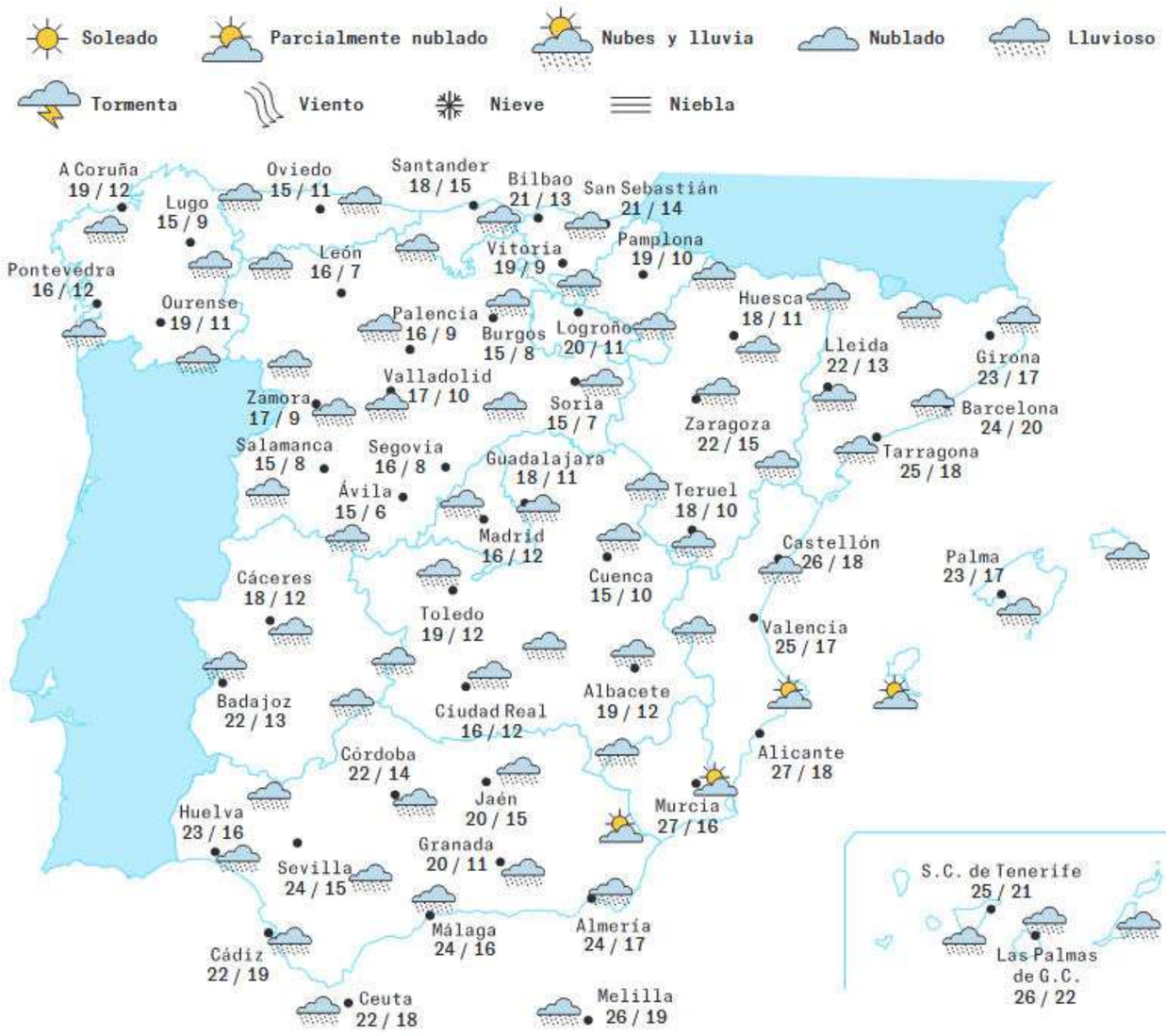

Mañana

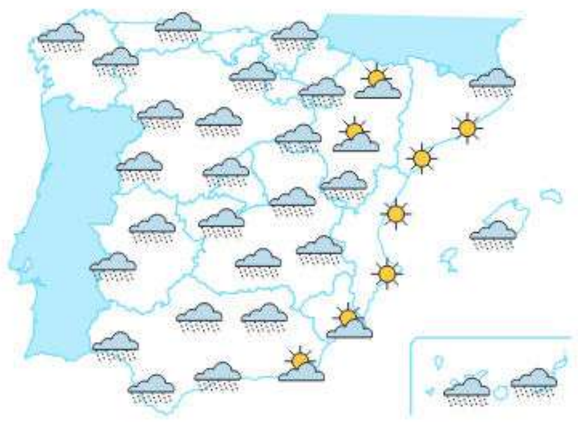

Pasado mañana

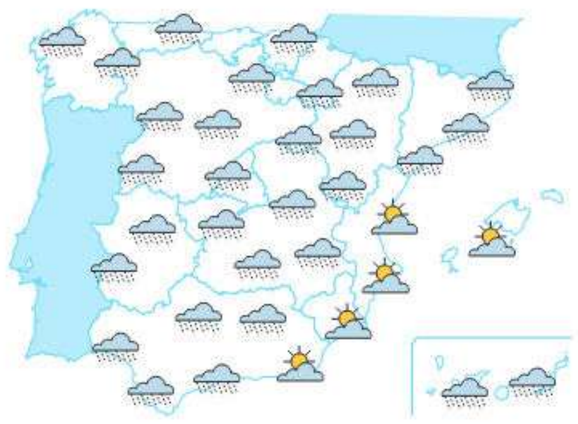

Temperatura de hoy y promedios históricos

	BARCELONA	BILBAO	MADRID	MÁLAGA	SEVILLA	VALENCIA
MÁXIMA	24	21	16	24	24	25
PROMEDIO MÁXIMAS	15,3	16,6	13,5	20,3	20,3	20,2
MÍNIMA	20	13	12	16	15	17
PROMEDIO MÍNIMAS	9,2	8,3	6,4	11,4	10,1	11

Agua embalsada (%)

Actualización semanal

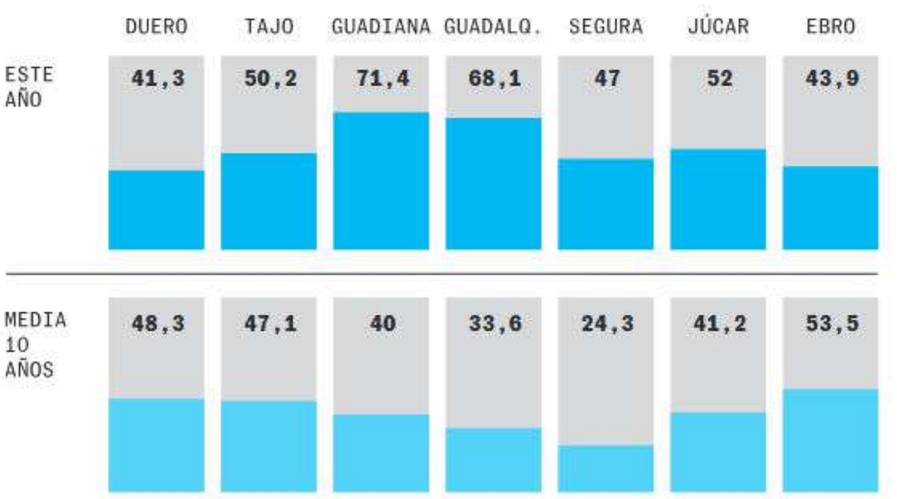

Fuentes: Aemet, Ministerio para la Transición Ecológica.
Promedios históricos de las temperaturas desde 1926 (Barcelona), 1947 (Bilbao), 1920 (Madrid), 1942 (Málaga), 1951 (Sevilla) y 1937 (Valencia).
https://elpais.com/el-tiempo/

Sorteos

LOTERÍA PRIMITIVA

Combinación ganadora del jueves:

4 10 21 32 33 45
C24 R9
JOKER **6606881**

BONO LOTO

Combinación ganadora del jueves:

3 9 25 26 30 34
C41 R1

CUPÓN DE LA ONCE

23572
SERIE **040**

TRÍPLEX DE LA ONCE

968

SUPER ONCE

Combinación ganadora del jueves:

5 6 12 14 24 25 29 30 42 44 46 51 56 57 62 64 68 71 76 82

EN ANTENA / **ÁNGELES CABALLERO**

Lo de Jordi Wild: sobre la épica del oficio

Pero, mamá, ¡que son 15 minutos!", me dijeron en casa. Pero permanecí con los isquios en el sofá desde el principio hasta el fin, casi sin parpadear, así que después de ver a Jordi Wild explicar lo que ha pasado en la cocina de su no entrevista con Santiago Abascal y manifestar su enfado y su decepción para con el líder de Vox, se me ocurrió este artículo.

Normalmente la cosa funciona de esta manera. Solicitas una entrevista y la respuesta puede ser que sí, que a lo mejor en otro momento o que imposible. En caso afirmativo, y tras agendar día, hora y lugar, buscarás información sobre la persona que tendrás delante (solo unos cuantos tienen externalizadas estas funciones), mirarás datos y repasarás otras entrevistas para ver por dónde sopla el aire. Leerás noticias sobre el entrevistado/a, preguntarás a alguien que lo conozca o que sepa más que tú (siempre hay alguien) y, llegado el día, deberás tener muy presente que el azar hará de las suyas. Tendrás enfrente a alguien amable o con malas pulgas, locuaz o lacónico.

También puedes ser tú quien ese día esté de los nervios o con una contractura en el trapecio. Habrá errores, o quizá sea tu día de suerte y esa persona tendrá ganas de conversar, de contarte cosas, de esas que tú sabes que serán buenos titulares. Otros días, el entrevistado pillará enseguida que no te lo has preparado y desde ese momento irá todo cuesta abajo. Quizá todo esto sean obviedades, pero conviene recordarlas.


Jordi Wild.

Tras ver a Wild de nuevo, una entiende su cabreo, su decepción y lo que implica que de las cuatro patas de la mesa se le haya roto una, que al parecer es con la que más contaba. Porque iba a ser el único en tener enfrente a los cuatro principales candidatos para estas elecciones. Lo que una entiende menos es la grandiosidad. Esa manía por dotarle de épica a nuestro oficio. Como si sentarse o no delante de alguien fuera cuestión de gallardía, de coraje, cuando a veces son las ganas las que determinan y, sobre todo, el interés. Una ya no sabe si el malestar viene por el tiempo perdido o si lo que duele es el ego. "Respeta mi trabajo", insiste. "No me metas a mí en el saco", "venir aquí era un riesgo", "no iba a ser tan sencillo salir indemne", afirma. Chico, qué agotamiento. Que hacemos entrevistas, no trasplantes.

programacion-tv.elpais.com

■ PARA TODOS LOS PÚBLICOS

La 1

6.00 Telediario matinal.
7.50 La hora de la 1. Programa de entrevistas, debate y análisis de la actualidad política presentado por Silvia Intxaurrondo. (16).
10.35 Mañaneros 360. Presentan Adela González y Jesús Cintora. (16).
13.55 Informativo territorial. ■
14.20 Mañaneros 360.
14.55 Telediario. ■
15.30 Deportes. ■
15.35 El tiempo TVE. ■
15.40 Informativo territorial. ■
15.50 Directo al grano. Presentado por Marta Flich y Martín Barreiro.
17.45 Valle salvaje. José Luis finge aceptar las demandas de Rafael sobre Rosalía y María para la gran fiesta, al tiempo que Braulio consigue tocar el corazón de Manuela. (16).
18.35 La promesa. (12).
19.35 Malas Lenguas.
20.35 Nations League. 'Serbia-Alemania'. ■
22.35 Cuánta Guerra. 'Rafael y Matilde, dos comediantes con el corazón roto'. Carlos Bardem viene de una familia de actores. La guerra civil cogió a sus abuelos de gira. ■
23.35 Cuánta Guerra. 'El silencio de otros' y 'Los 831 días de guerra del abuelo Francisco'. ■
2.10 Cine. 'Mi pequeño amor'. ■

La 2

6.00 En lengua de signos. ■
6.30 That's English. ■
6.55 La 2 Express. ■
7.10 Gladiadores. (12).
8.00 Grandes diseños de Suecia. ■
8.45 De tapas por España. ■
9.30 Aquí hay trabajo. ■
9.55 Universo UNED. ■
10.55 La 2 Express. ■
11.05 El escarabajo verde. 'Primer elemento' y 'Por eso existes, aire'. ■
12.00 Cine. 'La ruta de Denver'. Bill y Sam son dos hermanos que eligen caminos y modos de vida muy diferentes. El destino acabará enfrentándolos.
13.30 El cazador. ■
15.35 Saber y ganar. ■
16.25 La vida secreta de los koalas. 'La época de reproducción'. ■
17.15 Tecnología animal. 'Cocodrilos'. ■
17.50 Malas Lenguas.
19.45 Sukha. (16).
20.40 Trivial Pursuit. ■
21.25 Cifras y letras. ■
22.00 Plano general. 'Luisa Martín'. ■
22.30 Cine. 'Un blanco fácil'. Basada en la historia real de Maureen Kearney, representante sindical de una multinacional nuclear francesa que denunció acuerdos de alto secreto.
0.20 Cine. 'Sicarivs: La noche y el silencio'. (12).
1.55 Las noches del Monumental. 'Más allá de las llamas'. ■

Antena 3

6.00 Pazy: Que te recuerden como has vivido. ■
6.15 Las noticias de la mañana. ■
8.55 Espejo Público. Presenta Susanna Griso. En este magacine matinal se incluyen reportajes, entrevistas y debates relacionados. (16).
13.20 Cocina abierta con Joseba Arguiñano.
13.45 La ruleta de la suerte. ■
15.00 Noticias Antena 3. ■
15.30 Deportes Antena 3. ■
15.35 Al detalle. (12).
15.40 Tu tiempo con Roberto Brasero. ■
15.45 Sueños de libertad. (12).
17.00 Y ahora, Sonsoles.
20.00 Pasapalabra. Presenta Roberto Leal. ■
21.00 Noticias Antena 3. ■
21.45 Deportes Antena 3. ■
21.55 La previsión de las 9. ■
22.10 La voz. Estrella Marina se mide ante Marta Berlín en el grupo de Lola Índigo dentro de la Batalla de Ganadores de La Voz. Su número desata la sorpresa general de los coaches, sobre todo en Pablo.■
1.00 La Voz: mejores momentos. Los mejores momentos de La Voz. ■
2.30 Sportium Game Show. (18).

Cuatro

7.00 Love Shopping TV.
7.30 ¡Toma salami! (7).
8.15 Alerta Cobra. 'Sangre y agua' y 'Sobrevivir'. (12).
10.00 En boca de todos.
14.00 Noticias Cuatro. ■
14.55 ElDesmarque Cuatro. ■
15.15 El Tiempo Cuatro.
15.30 Todo es mentira. Programa de humor presentado por Risto Mejide, que ofrece un repaso por la actualidad política, social y cultural de cada jornada. (16).
19.00 Lo sabe, no lo sabe. ■
20.00 Noticias Cuatro. ■
20.45 ElDesmarque Cuatro. ■
21.00 El Tiempo Cuatro.
21.10 Horizonte. Presenta Iker Jiménez.
23.00 Cine. 'El soldado de Dios'. Sam Childers es un antiguo traficante de drogas que, dominado por su ferviente devoción hacia Dios, convierte su vida en una cruzada, proponiéndose salvar a cientos de niños sudaneses obligados a ser soldados. (16).
1.25 Cine. 'Emboscada'. Un exoficial de policía de Nueva York convertido en alguacil de un pequeño pueblo rural de Georgia se enfrenta a una banda de ladrones que han tomado como rehén a un médico adinerado. (16).
2.55 Sportium Game Show. (18).

Telecinco

6.00 Informativos Telecinco matinal. ■
8.00 La mirada crítica. Ana Terradillos presenta un análisis de la actualidad, con el apoyo de expertos y analistas.
9.00 El programa de Ana Rosa. Ana Rosa Quintana conduce este magacín matutino en el que, con ayuda de sus colaboradores habituales.
12.00 El tiempo justo.
13.45 Vamos a ver. (16).
15.00 Informativos Telecinco. ■
15.30 ElDesmarque Telecinco. ■
15.40 El Tiempo Telecinco. ■
15.50 La tarde se mueve. ■
17.55 El diario de Jorge.
19.00 Rueda la letra. ■
20.00 ¡Allá tú! Programa presentado por Juanra Bonet. ■
21.05 Informativos Telecinco noche. ■
21.25 Informativos Telecinco. El cierre. ■
21.30 ElDesmarque Telecinco. ■
21.40 El Tiempo. ■
21.50 First Dates. (12).
23.00 ¡De viernes! Belén regresa con ganas de ajustar cuentas con aquellos que continuaron mencionándola y opinando sobre su intimidad. Queda por descubrir qué temas tratará y narrará en su vuelta. (16).
2.00 Gran Madrid Show.

La Sexta

6.00 La tienda de Galería del Coleccionista. ■
6.45 Pazy: Que te recuerden como has vivido. ■
7.00 Previo Aruser@s.
9.00 Aruser@s. Programa presentado por Alfonso Arús. (16).
11.00 Al rojo vivo. Presentado por Antonio García Ferreras. (16).
14.20 Noticias La Sexta. ■
15.10 La Sexta Deportes. ■
15.20 La Sexta Meteo. ■
15.30 Zapeando. Programa presentado por Dani Mateo. (16).
17.00 Más vale tarde. Presentado por Iñaki López. (16).
20.00 Noticias La Sexta. ■
21.00 La Sexta Clave. ■
21.20 La Sexta Meteo. ■
21.25 Deportes La Sexta. ■
21.30 La sexta columna. 'Arde Europa: la revuelta contra los ricos'. De Francia a Italia, pasando por Albania, Portugal o Grecia, la oleada de protestas agita también a España. Alquileres imposibles y escasez de vivienda social. Dificultades para llegar a fin de mes... ■
22.30 Equipo de investigación. (12).
2.30 La Casa de Juego de PokerStars. (18).
3.10 Live Casino. (18).

Movistar Plus+

6.45 Estopa. Concierto 25 aniversario. ■
8.00 Cómo se hizo Parenthood. 'Cómo se hizo Parenthood'. ■
8.15 JFK Jr.: el príncipe de América. ■
10.25 Cine. 'Ciudad muy caliente'. Kansas City, años 30. Mike Murphy, antiguo policía, malvive trabajando en su modesta agencia de detectives. Mientras, su excompañero, Speer, aún permanece en el cuerpo y lo han ascendido a teniente. (12).
12.00 Marihuana. ■
13.40 Sicarios. 'Los avisos', 'Los suecos' y 'El puzzle'. ■
15.30 Cine. 'The Gentlemen: los señores de la mafia'. (16).
17.15 Cine. 'Los mercenarios'. ■
18.55 Ilustres ignorantes. 'Los finales'.
19.25 Leo Talks. 'Minicadena perpetua'. ■
19.55 Previa Euroliga. ■
20.15 Euroliga de baloncesto. 'Panathinaikos - FC Barcelona'. ■
22.15 Cine. 'El beso de la mujer araña'. Molina y Valentín son dos presidiarios compañeros de celda en una prisión de Sudamérica que comentan sus respectivos casos. (12).
0.15 Eurofighters. ■
0.45 Cine. 'Halloween Kills'. ■

DMAX

6.00 Ingeniería abandonada: Estados Unidos. (7).
7.30 ¿Cómo lo hacen? ■
8.40 Curiosidades de la Tierra. 'Las ruinas de una ciudad caníbal' y 'La ciudad de los zombis en Estados Unidos'. ■
10.30 Restauradores de cabañas. 'La cabaña se viene arriba' y 'Aprovecha la luz del día en el sótano'.
12.25 Expedición al pasado. 'El imperio que desapareció', 'La colonia perdida de Roanoke', 'La ciudad perdida del jaguar blanco' y 'Bucear por el botín del pirata de América'. (7).
16.00 La fiebre del oro. 'El golpe de gracia'. Todd no alcanza su objetivo y, con su negocio en dificultades, se enfrenta a un duro ultimátum. Parker debe trasladar la Sluicifer, pero está escaso de personal. (7).
16.55 La fiebre del oro. 'Lingotes de oro y avemarías' y 'Vuelve Raney: Puentes rotos'. ■
19.35 Sobrevivir en lo salvaje. 'Vuelve Raney: Paraíso perdido otra vez'.
21.30 Curiosidades de la Tierra. 'El tesoro perdido del Gran Cañón', 'Enigma en las ruinas', 'Ciudades nucleares fantasma', 'La guarida del Dios vivo' y 'Nave espacial soviética secreta'. ■
2.15 Grabaciones de un asesinato. (16).



EL PAÍS



Sira Abenoza, el día 4 en Barcelona. MASSIMILIANO MINOCRI

CONVERSACIONES A LA CONTRA

"No deberíamos exigir a los artistas una verdad que no cuentan los políticos"

Sira Abenoza

Filósofa

NOELIA RAMÍREZ
Barcelona

Comprometida con la difusión universal de los clásicos, ya sea a través de la dirección de La Casa del Clàssics y del Festival Clàssics, la filósofa Sira Abenoza (Igualada, Barcelona, 46 años) es una fanática del encuentro y practicante de la conversación sincera. De escucha atenta y discurso sereno, *Si tot fos mentida* (Si todo fuese mentira), su último ensayo en Arcàdia, es un texto que rastrea en la filosofía de la mentira de Hannah Arendt a Kant, pasando por Platón o Agustín de Hipona, para incidir en el valor y la necesidad de la verdad. "Esa es nuestra tierra firme", asegura en un bar de luz diáfana de Poblenou, donde nos cita.

Pregunta. Lleva años organizando diálogos socráticos en la cárcel entre internos y estudiantes de Derecho de Esade o futuros jueces. ¿Por qué?

Respuesta. Me parecía un sinsentido que los estudiantes obtuvieran el título sin haber conocido la realidad penitenciaria. No es lo mismo memorizar una condena y aprobar un examen que pasar tiempo dialogando con una persona que está cumpliendo esa pena y entender cómo afecta a su proceso de reinserción.

P. Su ensayo parte de una revelación sobre la verdad de un preso de Lledoners: "En la realidad de una cárcel, el 80% es ficción".

"La mentira actual es mucho más difícil de controlar y desactivar. Se infiltra por todos lados"

Tengo la impresión de que la palabra cárcel se podría cambiar por cualquier otro lugar o institución.

R. En la cárcel, una persona puede descubrir qué comportamientos premia la institución y actuar en consecuencia para obtener permisos o salir antes. Pero eso no es exclusivo de la prisión. También ocurre en el trabajo, en nuestras relaciones y en las negociaciones cotidianas. Destapar esas dinámicas permite descubrir lo que hay debajo de la alfombra: nuestros miedos, deseos y necesidades. Y eso nos ayuda a relacionarnos de una manera más auténtica.

P. En ese contexto reivindica la parresía. ¿Qué significa exactamente?

R. Es el ejercicio de tener el coraje de decir una verdad incómoda. Pero no consiste en decir cualquier cosa ni en utilizar la sinceridad como una excusa para hacer daño. Se trata de decir una verdad porque nos importa el otro, porque queremos cuidar una relación y porque creemos que esa verdad puede ayudarnos. No digo algo porque a mí me gustaría que me lo dijeran, sino porque me comprometo con la verdad y creo que puede cuidarnos.

P. Yo también me creí las fotos de una persona vestida de Pantera Rosa en las protestas de París. Esa imagen pertenecería a lo que define como la era de la "posmentira". ¿Qué es exactamente?

R. La concepción clásica de la mentira partía de alguien que tenía poder y decidía ocultar algo por un determinado interés, pero hoy estamos inundados de falsedades que no tienen necesariamente un emisor claro. Las imágenes que vemos ya ni sabemos si creérnoslas. A veces nacen de un error informático, otras de una broma o de algo que alguien comparte sin intención de engañar. Y se reproducen infinitamente. Esas mentiras ya no nos escandalizan porque ni siquiera creemos en la posibilidad de verdad. La mentira actual es mucho más difícil de categorizar, desactivar y controlar. Si tuviera que definir su estado, diría que es más gaseoso que líquido: se mete por todas partes, se infiltra constantemente.

P. Critica que hayamos trasladado al arte la necesidad de encontrar verdades.

R. Como en los ámbitos donde debería prevalecer la verdad sentimos que no existe, buscamos refugio en la verdad de los artistas. Por eso vemos tantos documentales, teatro documental o autoficción. Si los políticos no me dicen la verdad y no sé si puedo fiarme de los medios, al menos busco un lugar donde sentir que alguien me está contando algo real. Pero nos equivocamos cuando exigimos a los artistas una verdad que ya no cuentan los políticos, no deberíamos buscar la verdad en el escenario. La verdad tenemos que tener el coraje de decírnosla fuera de él. En el escenario necesitamos poder imaginar nuevos mundos, fabular y crear.

JUAN JOSÉ MILLÁS

La lechuga, por las nubes

Buenas. Leo en *Los diarios*, de Jules Renard, que "las vacas son como todo el mundo" y me quedo perplejo. Ya no puedo hacer otra cosa que darle vueltas a la frase, aunque tendría que comprar una lechuga para la ensalada del almuerzo. De modo que las vacas son como todo el mundo. "Todo el mundo" es una expresión formidable pues incluye al lector, por lo que me entra la duda de si está humanizando a las vacas o animalizándome a mí. Las vacas, pienso después, se parecen a todo el mundo en que comen, duermen, tienen miedo, se aburren, miran pasar los trenes y finalmente se mueren (o las matan). También, quizá, en ignorar el sentido de la existencia, porque ese sentido no puede ser el de producir leche para nuestras neveras. No veo a Dios diseñando una vaca, en toda su complejidad, para tal tontería.

Me pregunto si en ese enunciado gramatical hay una suerte de resignación metafísica. O sea, que las vacas, igual que usted o que yo, no tienen nada de particular, nada por lo que nos pudieran provocar asombro. ¿No hay nada extraordinario en ser una vaca? ¿Tampoco nada extraordinario en ser un hombre (o una mujer, puto genérico con discapacidad)? En la India, se me ocurre ahora, esta frase podría resultar, en términos puramente teológicos, muy subversiva. Pero no es probable que Renard estuviera pensando en los hindúes, no me pega. No los menciona en ningún momento del libro. Quizá la India, para él, era la India, es decir, una parcela más de este terreno urbanizable en el que hemos convertido la Tierra.

Salgo a media mañana a por la lechuga sin dejar de pensar en el asunto. Tal vez la frase, pese a su carga de profundidad, no signifique nada. Ignoro si me proporciona un conocimiento o me lo quita. Entonces le doy la vuelta: "Todo el mundo es como las vacas". Y no funciona igual. Significa que las vacas están en el lado correcto de la comparación. Qué lío. La lechuga, por cierto, me ha costado un ojo de la cara.

EL PAÍS CON TU FUTURO
Descubre todo lo que puedes ser
2026
16 DICIEMBRE
A las **9:30 horas**, síguelo en directo en **streaming** a través de la **web** de **EL PAÍS**.
www.elpaiscontufuturo.com
MÁS INFORMACIÓN
Impulsor Santander
Patrocinador Leroy Merlin
Partners académicos Universidad Europea, Comillas Universidad Pontificia
EL PAÍS 50